京城日報
夕刊
五月十四日（火）
京城府太平通一丁目
合資會社 京城日報社 發行所

表面の平靜に反し 蔣氏軍備に忙殺
武漢の天地戰雲棚引き 人心の動搖漸次濃厚

【漢口十三日發電】馮玉祥氏の中央服從が傳へられ時局は表面小康を續けてをるが、事實上ではここ數日來蔣介石氏の

軍隊の移動頻々 として行はれ劉峙氏の第一師はすでに河南省境に到着したのをはじめとし十、十一日顧祝同氏の第二師は五列車で孝感に向ひこれが留守役として蔣鼎文氏の十八師が補充されさきに湖南討伐の際、蔣介石氏により武漢に集中された第九、十、十一の各師はいづれも北方に向つて移動しまた今次の廣西、廣東問題に關し廣東救援のため出動を命ぜられた李鳴鐘氏の十五師および

白崇禧氏舊部下 の夏威、陶鈞氏の第七師はそれぞれ武漢臨時警衞を命ぜられこれに伴ひ武漢の強制徵發盛んに行はれ又京漢鐵道は十一日より杜絕し漢口より北行の旅客に金を課し且つ鐵道輸送にあて十一日南京より來漢の何應欽氏は湖南、湖北兩省總理と共に部隊總なりと稱しをるも主要使命は對馮策動のためなること明白で、あはただしき軍隊の移動と共に武漢の天地も險惡漸く濃厚となり人心動搖しつゝある

蔣、馮關係惡化

【上海十三日發電】北平の第五路軍の西北部移動と武漢方面の南京軍の北方移動につれ蔣、馮兩氏の關係は日増しに惡化しつゝあるが今回の蔣介石氏の軍隊移動計畫は積極的に馮玉祥氏を壓迫せんとするものなること明瞭で、即ち蔣介石氏は陳調元、唐生智、何成濬諸氏の各軍隊および何應欽氏の軍隊をふりつゝある武漢方面の各軍隊を一時に前進せしめ、河南にある馮玉祥軍を三方より包圍する形をとり馮氏を陝西省以西に迫つめ、これを封じ込めんとするにあるものである。なほ武漢、鄭州間に衝突勃發あるも未だ確報がない

三水の奇襲から 廣東危險に瀕す

【香港十三日發電】廣西軍は今朝主力を擧げて三水を奇襲した爲め同地は陷落し廣東危險に瀕す

白崇禧軍廣東を窺ふ

【香港十三日發電】廣東軍が西江および北江全線の軍隊を東江方面に配備しつゝある際に白崇禧氏の廣西軍主力は北方から廣東を攻略せんとする形勢を示しつゝある

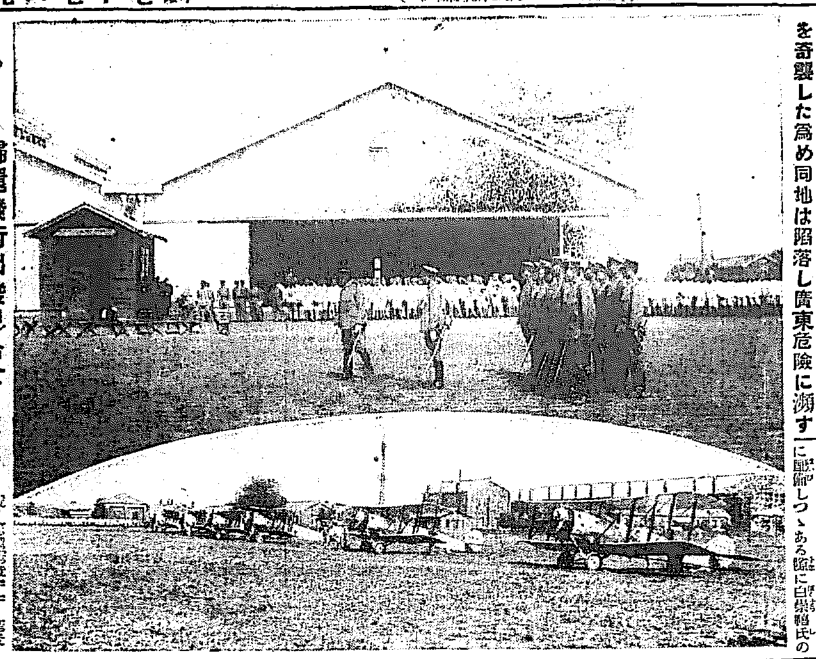

歸還飛行出發見合せ

【平壤特電】山東在留邦人保護の重任を果して內地歸還の途にある太刀洗第三聯隊飛行機および獨立第七中隊飛行機は十四日午前八時平壤飛行隊發歸還飛行の途につく豫定のところ天候不良のため出發を見合せた【寫眞（上）平壤に着陸して出迎ひを謝する川添少佐以下十二名の飛行士（下）平壤飛行隊へ到着の六機】

金線ミルク
金線ミルクは全部到る所の商店にあり

日貨沒收停止 反日機關は存置

【北平十三日發電】反日會は衞戍司令部の勸命により日貨沒收は停止したがなほその機關は存在し結局形をかへて排日運動を繼續する模樣である

犬養氏近く渡支 故孫文遺柩祭參列のため

【東京電話】犬養毅氏は故孫文遺柩祭參列のため十七日東京發渡支する豫定である

陸相、首相を訪ねて 滿洲事件發表協議
軍部方面の責任者なし 警備軍處罰は消極的に

【東京電話】滿洲事件の處置に關し近く發表することになつたので白川陸相は十三日午後三時半田中首相を官邸に訪問、午前中貴族院有志と會見顚末・發表方法および內容につき懇々協議したが陸軍側の調査の結果は

事件其のものには絕對に軍部方面の關係者なし

となすにあるをもつて發表に際しては昨年六月十二日の陸軍省公報を補足する程度に止めこの事件の責任者は出さぬ模樣である。但し鐵道警備の全責任は勿論關東軍に在るも一國の元首ともいふべき人物が鐵道警備區域內にて遭難した以上、**警備任務遂行上關東軍の責任は到底免れ得ず、その責任者處罰は已むを得ざる形勢にある。然し本件は不可抗力的事件として處罰內容は極めて消極的に止むる模樣である**

ペスト

祭ある行事を旬日の後に控へて騷しさと、有難さに宇頂天になつて居る大阪に、意外にも、ペストが現はれた。此時此際、ペストの見舞ひを受けやうとは、二百餘萬市民の夢にだも豫期せざる意外の事なら兎も角、ペストの訪問とあつては油斷はならない。世の中には、嫌なもの、怖しいものは澤山あるが、その中でもペストが隨一、そのペストが行幸前の大阪に現はれるとは、甚だ以て不埒千萬なるかな。斯くいふ不貞の侵入者を撲滅するだけの準備がなく、あつた處で不完全であるといふ弱點が人間側に存することを忘れてはならぬ。

◇

ペスト菌の傳播者は主として鼠であるが、その鼠が、古往今來人間と雜居しつゝ繁殖し、人間から、不斷の敵意を受けながら少しもその生活圈を縮小せず却つて益々擴大して行くのだから厄介である。住宅の一隅に割據し、公然と臺所に侵入して食物を掠奪する此一小獸を、萬物の靈長たる人間の力を以てドウすることも出來ないのだから癪に障るではないか、鼠の戶籍を調べて見た譯ではないが、ザット人間の五倍と見ても日本だけで三億以上の鼠が居るわけだ。一日に一粒の米を盜んでも毎日三億粒を掠奪し去る全世界を通じて、人間の鼠によつて被むる損害は莫大の額に上るであらう

◇

鼠は人間の腦髓と同じ氣質の腦味噌を持つて居るさうだ、若し彼等が人間の頭蓋骨と同じ大きさの頭を持つて居たなら、その智謀は、正に人間と匹敵するといふ事である、しかも彼等の強みは大なるにあらずして小なる點にある。彼等は人間の枕頭に侵入して來るが、人間は彼等を追ふてその穴に入る譯には行かない、其處に彼等の強みがある

◇

唯彼等の恐ろしいのは猫と『猫いらず』だけ人間などは眼中にないかも知れない。

◇

ペストと鼠の同盟軍は人間に取つては全く恐ろしい敵だ、これを撲滅するは眞面目なる學者の研究に待たねばならぬ、此の恐るべき强敵に打ち勝つ道は一つしかない、曰く學問。

東上陳情員 首相訪問

中央朝鮮協會長阪谷男爵の紹介にて十三日午後一時半より擧時間にわたり田中首相を訪問阪谷氏より要望を一通り紹介し朴、金、韓三人の陳情者は朝鮮の實狀を述べた阪谷氏よりの要望は

一、拓殖省の名稱を變更すること

二、內容上朝鮮のみは別の部門を設けて取り扱ひ、他は事務別にすること

三、官制發布と同時に首相より朝鮮は殖民地取扱ひにあらざることを說明すること

これに對し首相は左の意見を述した

新設省は朝鮮の權利利益を內地に於て主張するに必要と認むるも朝鮮の官民に惡感情を懷くべきは政治上大切なる故に名稱及び內容を改むるは一向差支なし、二、官制發布と同時に諸君の要望の如く自己より朝鮮は殖民地扱ひをするものにあらざる旨を諭告若くは訓示を發するも差支なし三、朝鮮統治の究極たるや全然內地同樣になすべきなり、これは自他共論なかるべし、余は將來朝鮮を內地同樣に取扱ふべきものと信じ之に向ひ努力する考なり

學組改選近情 龍山方面の活氣に反し 府內は立候補者未し

京城學校組合議員の改選はあと十余日に迫つてゐるが府廳內同組合選擧事務室における名簿閱覽者は日々數百人に上り、近く熱狂せられる選擧戰の激甚を思はせて居る候補者をせん望せる人々は龍山の瀨戶平、原田榮八の兩名で、立候補を豫定を傳へられたる高等工業學校講師中島喜之助氏は周圍の事情より斷念する事となつた、再選確實なのは、光延丈成、秋山督次、崎川島吉氏等で龍山側の選擧戰分譲厚なるに反して、京城側は依然なりを靜めて居るが、田中四郞氏等には各方面より出馬を懲慂して居るので、同氏も蹶起をみるであらう

學組議員の選擧投票場 南大門小學校に決定の模樣

京城學校組合議員の改選は來たる六月九日午前九時より執行せられるがその選擧投票所については京城府より京城道知事あてに南大門小學校を申請したので、近く認可あるはずである、たゞ同校は南大門通の電車路を距る距離にとられたので裏門より入場する事となるので前回の選擧よりも、多少の混雜をみるべく豫想されて居る

日滿聯絡會議 十五日から開會

第八回日滿聯絡會議は十五日から六日間鐵道局會議室で開かれ、出席者は滿鐵、朝鮮、鐵道局、東支鐵道、ウスリー鐵道、大阪商船北日本汽船、ソヴエイト聯邦國營商船部等から三十餘名のはずで、議題としては特別のものはないが、鐵道局では前回で保留された『片道、往復および周遊割引聯絡鐵路乘車券認定の件』を再び提出し、東支鐵道から『日滿聯絡運賃認定の件』を提出するのが目立つてゐる。なほ鐵道局では會議終了後出席者を金剛山に案內することになつた

會

◇本社の賣館部長招待會 恒例の本社主催賣捌部長招待會は十三日午後六時から料亭花月本店で開催松嶋本社社長の挨拶に對し田所賣館部長の答辭あり主客歡談裡に同十時半散會した

◇觀劇慰安會 明十五日午後零時半より府內向上會館にて開會

◇丁抹代理公使歡迎會 京城基督敎青年會では十四日午後四時から會館に目下入城中の東京駐在デンマーク國特代理公使ボール、シエール氏を迎へて座談會を開くことになつた

人

◇龍野勵氏（殖銀理事）金組聯合會出席の爲來る十七日朝出發全州、光州、木浦、群山方面に出張北四日夜歸城の豫定

◇高久敏男氏（殖銀理事）同上十四日朝出發實業方面へ出張

◇澤田豐丈氏（東拓理事）來る二十一日の京城株主總會出席のため十六日朝出發東上の豫定

◇新井鎭輔氏（鐵道省國際課長）國際運輸會議出席のため十四日朝入城

◇山崎賴二氏（元山府尹）十四日朝入城南山町吉田雄次郎方滯在

◇吉池四郎氏（本府農務課技師）十四日朝東京、新潟、熊本方面へ出張六月六日歸任の豫定

◇朴相駿氏（黃海道知事）挨拶のため十四日本社來訪

◇申錫麟氏（忠南知事）大楠勝雄氏（國民會常任幹事）

◇稲村泰太郎氏（國民會常任幹事）就任挨拶のため十四日本社訪問

◇佐藤弘氏（朝鮮商品陳列所長）同縣特產品販賣會開催のため十四日夜入城

◇福士末之助氏（本府學務課長）內地出張中と既報せるは誤りにつき訂正

あすの天氣（15）

高氣壓は北海道方面から日本海を經て朝鮮に擴がり滿洲北部には低氣壓がある全鮮一般に曇つてゐるが西岸の中部は霧がある明日も曇り勝ちである

豫報	氣	溫
曇	十四日正午（六〇・〇俑）	十三日最低（五〇・九俑）

不戰條約案の宣言文原案協議

【東京電報】田中首相は十三日午後二時官邸に久原遞相、前田法制局長官、堀田歐米局長等を招致し不戰條約批准案に附する宣言文の原案作成につき協議する處あつたが出來上がり次第近く閣議に諮る手續を取るはずである

芳澤公使參內 對支外交を奏上し 御下問に奉答退下

【東京電報】目下歸朝中の芳澤公使は十四日午後二時半參內天皇陛下に拜謁仰付られ對支外交の經過につき詳細に上奏御下問に奉答した

警察部長會議 午前、午後に亘り 警務局所管審議【第二日】

警察部長會議第二日目の十四日は午前中は警務局關係の指示注意事項、午後は諮問事項の聽取があつた

指示注意事項

警務局主管事項

一、警察官吏の服務執行
二、警察官吏の配置及勤務
三、朝鮮人警察官の待遇
四、司法警察事務取扱
五、犯罪搜査の勵行
六、交通機關に依る傳染病の防遏
七、原動機の取締
八、自動車の指導
九、火災豫防
一〇、兵事事務
一一、銃砲火藥類の取締
一二、傳染病原體保有者の檢索及檢査
一三、隔離病舍の設置及利用
一四、消毒の施行
一五、傳染病發生の即報
一六、狂犬病豫防規則の勵行
一七、恐水病の豫防注射
一八、阿片中毒の診療

殖產局主管事項

一九、モルヒネ中毒者の取締改善
二〇、藥品巡視の施行
二一、氣腫疽の豫防
二二、小作官の設置
二三、無給職員表彰の年末賞與金の支給

山林部主管事項

二四、森林保護
二五、國有林野に對する火入の許可

遞信局主管事項

二六、營業自動車の發着時刻の制定及變更を許可せらるる場合の關係警察局長の意見の徵取
二七、不登簿帆船の旅客運搬取締
二八、平水航路內を航行する帆船の取締
二九、海難其の他の事故の取調
三〇、不登簿船舶に船名、所屬道名及船籍港の標示
三一、無資格船の取締

軍司令部主管事項

三二、兵事事務
三三、鮮內地方馬の實務調査

英首相の應援演說
軍備縮小の先端に立ち 英國は今や全廢と同樣

【プリマス十三日發電】英國首相ボールドウイン氏は當地における保守黨の選擧應援演說會にて左の如く述べた

英國政府は世界において軍備縮小の先端に立ち海軍の如きは事實上全廢に等しいまでになつた吾人は總て平和を欲するものである、然し吾人は某國の必要が何の國にも存在し且つ現在の軍備は能率を上げねばならぬ

俠艶靈劍【35】

平山蘆江 閱　藤島一虎 作　竹中英太郎 畫

群生慈愁（2）

群生慈愁は良民虐待の法令だつた。諸國津々浦々に怨嗟の聲がうづ卷き起こつたが、綱吉は改めなかつた。たゞ一人諫言した者が現れた。三家の一人、水戶の光圀だつた。然し、水戶殿は狂氣だとされたと見える――といつて綱吉は諫言は取上げなかつた。」

たつた一人、數百の中から選び出したものがあつた。本所の浪人公三郞文之丞の家に寄宿せる、雪江の兄石川左之助であつた。それは前回に一寸說いたが……。」

虫一匹殺す事を禁じた、群生慈愁の法令を出しても、護持院に祈願をかけても、綱吉には矢張り子供は生まれなかつた。

だから綱吉は、多くの女を寵へた。

柳澤出羽守はこの間に出世した彼も戌歲の生まれだ、犬を大切になされませ、に贊成した忠臣だつた。

綱吉の母桂昌院は、御氣に入りの護持院住職隆光を、大奥に呼んで祈禱の相手とした。物見遊山に同行した。大奥の女護島に、隆光丈は宿泊を許された。隆光に次いで寵愛を受けたのは護國寺の住職だつた。

綱吉も母に劣らず遊んだ、柳澤出羽守の屋敷が第一の遊び場所だつた。出羽は多くの女を取持つた。

話はもとにかへつて、住生町の傘長屋の露路の入口である。頑是ない子供が、野良犬を收容して、中野の犬屋敷に運ぶ犬行列を見て、

『犬はお父つちやんの敵』

と呼ぶには、何か曰くがなければならない筈だ。

犬の行列は町の角を曲つて見えなくなつたが、小さい勇者はまだ無念さうに見送つてゐる。姉にたしなめられて、默り込んだものの怨めしさうに、その眼には淚が一杯だつた。

『新ちやん歸らうよ。お母さんが心配してゐらつしやるわよ』

小さい勇者は無言だ。

『新ちやん怒つたの……え〻怒つたの、姉さんが惡かつたわね、堪忍して頂戴よ、あら淚が出てゐるわ、まあ澤山な淚、今拭いてあげるわよ』

小い姉は着物の袖で弟の淚を拭いてやつた。」そして肩に手をあて〻慰める。

『さあ、もう氣嫌をなほして頂戴そして歸りませう。お母さんが待つてゐるわよ』

『うん』

小さい勇者はやつと氣嫌がなほつたらしかつた。

『さあ歸りませう』

『うん』

と、小さい勇者は、始めて丸い可愛い眼で姉を見上げた。淚に濕つて瞬に輝いてゐる。」

『おう、新坊にお千代坊、何處へ遊びに行つてたんだ。お母さんが先刻から心配してゐたぞ』

露路から出て來た職人風の若い男が、慈愛の籠もつた笑顏で聲をかけた。

『あゝ幸吉義兄さん、何時來たの？』

娘の子は嬉しさうに若者の手に飛びつく。

『もう歸るの、義兄さん』

小さい勇者も案外くその手に飛びつく。

『先刻來たのよ。』これから一寸お母さんの御用事で、先生と一緒に他所へ行つてくるんだ』

若者は一寸後ろを振返つていつた。そこには傘長屋では、奧の先生といふだけでその名が通つてゐる、浪人者で大黑屋者の總髮撫付が、その顏に柔和な微笑をたたへて立つてゐた。

『あら、先生も御一緒』

娘の子は一寸きまり惡さうに若者の手からはなれて、愁露に目禮する。

『ちやまたくるんだね、義兄さん』

『うん、晩に來る。待つてお出で』

『うん』小さい勇者は素直に若者から離れた。

夏服
生徒製作品實費頒布 既製品カタログ進呈
セビロ 上下 折衿 金拾八圓・金廿二圓
黑セル 鼠セル絹セル上下 金十五圓・金廿圓・金廿二圓
黑セル縞セル鼠セル 上衣 金十二圓・金十五圓
白セルズボン 金七圓・金八圓
アルパカ上衣 立衿 折衿 金六圓・金七圓・金八圓
白ボンヂ（霜降折衿）上下 金六圓 白チヨツキ金三圓
地方注文ハ特ニ親切ニ取扱フ
財團法人 大阪洋服學校
大阪中之島 電話土佐堀二七五一番 振替大阪二九〇九八番
洋服裁斷科通信教授 規則書ハ郵券二錢封入ノ事

ナショナルランプ
電氣
買つて安心・使つて經濟
松下電氣器具製作所
自轉車用 手提用 倉庫用 炭坑用 夜警用 非常時用
ランプ、電池共に類似品、模造品が激増致しました是非ナショナルと御指名下さい

日本一の優良品
特許 鳥羽式氷削機
逐年各地で成績優良ヲ以テ他式ヲ壓倒シタ
本年ハ成功謝恩ノ意味デ特別割引提供ス
各博覽會金牌受賜
今年こそ儲けさす 今が買ひ時
カタログ進呈
大阪市浪速區稻荷町一丁目九七九
中陽商店 電話一七五五番
信用確實

政府公認高等 新職業
○實藥のウケ賣では大金は儲からぬ○大成功を望む人は自分で寶の部門藥の發賣元となれ○無資本にて無資格の素人でも自分の住所や姓名及自分の希望の商標や藥名等を入れて何種類でも効力確實の藥の發賣元が直ちに出來る方法あり○ハガキ出せ詳細通知す
昭和製藥合資會社

せきづお病に
手足引ツリ腰足不隨肩腕背筋腰足等痛みシビレ腰痛出來切開腹取する又は貯膿し背骨曲り關節神經痛に永年つらい悲しい病の苦痛に泣いて居られる方は是非お迷ひなく直ぐ御照會あれ卓効偉大なる特效良藥を無料詳報す
兵庫縣明石市三番町 元木本家

◎人を助け自己を助く 益々有望なる新職業
第五十二回 實地速成科 五十名 通信生 百五十名 募集 毎月一日開始
◎男女年齡不問相當教育を有するもの無試驗入學随意
電療法教授（內容進呈）
◎講師大槻醫學士外數名（科目一般電氣療法各種）
大阪市住吉區天王寺町市民病院西下 振替大阪七二七三二・電話天三三五五
大日本電療專門學院

中風病 ちうき
動脈硬化
からぬ秘訣 ◎ほんとによくきく 眞膽秘藥療法
動脈硬化は腦溢血の前驅症
◎半身不隨、全身不隨舌もつれ手足シビレきかず、歩行困難等の中風に現在罹つて居る人は二度目に發作するさ命が危ない今の內に安全に早く快復せられよ◎本所主の家庭は不幸にして三人まで中風で倒れ所主自身も中風の徵候ありしに世に稀の良藥を見出す深く研究に一生懸命なり遂に何事も一大創製して中風治療法に成功しまして最後に所主自身は今の健康幸福を得て居ります之れを諸人に實驗するに其の効力益々顯著く助かる人日に月に多數に上り日本中有名になりました◎多年苦心研究の發見秘藥療法を同情を以て全部無料進呈す此廣告切拔御申込あれ
タダアゲル
兵庫縣明石市中町九
加古中風藥研究所

丈夫で 味よし
末代釜

歐亞聯絡の變更と 鮮內輸送の改善
來月十五日から全線に亘り 列車時刻の改正

既報の如く鐵道局では來たる六月十五日から全線にわたる列車時刻の改正をやることに決定したが今回の改正は歐亞聯絡提携列車の系統を

變更 し同時に鮮內客貨の交通輸送の關係を根本的に改善を實施したことが骨子となつて居る歐亞聯絡線路は東支およびシベリヤ方面において運轉時刻および接續時間を短縮し從來の聯絡列車第七、八列車を第一、二列車に變更すると共に釜山長春間に優良なる聯絡車を直通運轉し一方大連奉天間の上海航路に結び、大連奉天間の直通列車と合併して奉天において滿鐵聯絡會社の聯絡車に乘替へ（直通）歐洲方面との聯絡を計つたもので、歐亞聯絡上に一新紀元を劃したものである、鮮內旅客の聯絡關係については區間旅客列車を增發し列車形態を按配すると共に速度を緩め交通網を刷新して

支線 より本線への直通客車を設け、專ら連絡および地方交通の利便を考慮し又貨物關係については小口荷物列車を全般的に增設し、かつ鐵道運送を統一して貨車の集散運轉等に劃期的改善をはかつたのであるが增發列車その他は左の通りである

歐亞聯絡（一週二回）

西行（下り）釜山火、木、土曜午後九時卅分發京城水、金、日曜午前八時五十分著同九時五分發奉天木、土、月曜午前六時卅分著同六時五十分發長春同日午後一時十分著同二時卅分發ハルビン着同日午後九時卅九分着

東行（上り）ハルビン月、火、木曜午前八時四十九分發長春同日午後三時十九分着同四時十分發奉天同日午後十時四十分着同十一時發京城月、水、金曜午後八時五十分着同九時五分發釜山火、木、土曜午前八時卅分着

增發列車

釜山京城間 小口荷物（客扱）列車 往復
鎮海大邱間 貨物（客扱）列車 同
大邱金泉間 混合列車 同
天安京城間 同 同
龍山平壤間 小口荷物（客車） 同
京城土城間 混合列車 一往復 同
第二浦線 同 同
平壤鎮南浦線 混合貨物列車 同
平南線 貨物（客扱）列車 同
博川線 同
咸興西湖津間 同
城津朱乙間 同
朱乙溫泉間 同
大邱慶州間 ガソリン動車 同
なほ、湖南線より釜山方面及朝鮮營州線より三浪津方面への直通車を運轉開始

槍玉に上る まがひカツフエ
飲食店取締りを もつと嚴重にやる

素晴らしい勢ひで成長しつゝある現下のカツフエに對し本町署が摘發になるカツフエ問題改善策は酒類洋料理組合側の

誠意 に基づく純七條約と改善案の最大項目の一つと目された日本間撤廢の斷行とによつて解決の曙光を見るに至つたが、これに端を發し本町署では府內飲食店において酩酊にさほどさして現れたカツフエまがひの飲食店が存在して一切禁止されてゐるにも拘らずカツフエ女給の如く雇ひ女が

客席 にはべり、はては酩酊など興じ、さながらカツフエの如き觀を呈してゐるので今後これ等の飲食店には雇ひ女も嚴禁しカツフエとの區別を截然たらしむるばかりでなくこれが飲食店取締を嚴にする事となつた。本町署ではそれが調査を開始したが、十三日午後九時頃黃金町三丁目二九三番地飲食店松川ナミエ方には無許可の雇女が二人も客席に顏を出して酌をうつてゐた事が判明し直に本町署に連行取調べの結果飲食店營業取締規則違反で科料十圓に處したが今後本町署ではこれらの飲食店について

嚴重 取締る事となつた

實寫映畫を 御覽
李王大妃殿下

李王大妃殿下には十四日午後二時から一時間半にわたり昌德宮內仁政殿において本府社會課の撮影にかゝる鴨綠江スケート大會、金剛山の四季、北鮮の怪奇、等の映畫を津村撮影技師の御說明で興味深げに終りまで熱心に御覽遊ばされた

に於るカツフエをはじめ飲食店およびカフエパン屋等の營業取締規則をなす事となり然に前年來の懸案たる支那パン屋は東木倖五氏の努力により今後一切飲食店と同等にみなし營業取締規則もこれを除して一般なく解決したが、一方カツフエの

ペストの心配は 差當りない
防疫は大いに必要 周防衛生課長語る

攝政宮殿下の行幸を前にして大阪府にペスト發見して大阪においてはこの防疫に腐心して居るが、大阪港と仁川とは船舶の往來激しいので、朝鮮へペストの潛入について心配する向きも多いが、これについて周防衛生課長は語る

朝鮮は大阪の直取引が航路の關係上あまり行はれてゐないのと綿花の取引が仁川港內醫の綿で充分であるため行はれてゐないのであるから、差當り心配する事はなからう、しかし檢疫は、より以上嚴重に行ふ事にしてゐる

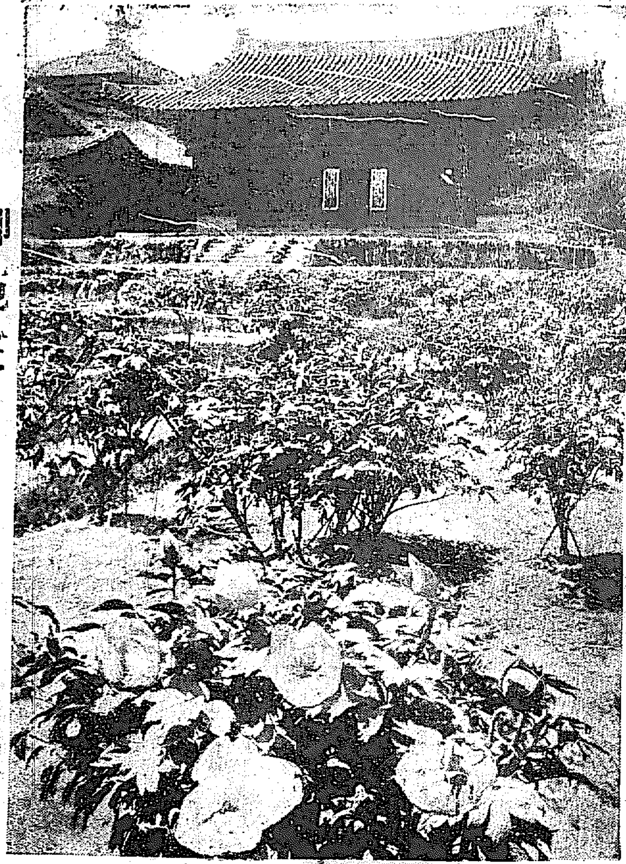
御苑だより 芍藥

奇怪な『骨病』を 牛群の中に發見
地質不良の場所に多い 井野場氏の發表

成北茂山郡內の一部に奇怪なる骨病あり、その病名、病源等がまだ醫學界未踏の新天地たる所から城大の小川教授、中村助教授、金醫學士の諸氏が先年來現地調査までして研究を重ねてゐるが右人間の骨病は畜牛にもあることを本府衛生課の井野場氏の調査によると畜牛の骨病も人間の場合と同樣茂山郡の一部にある土疾にして症狀は骨が脆弱となり折れ易くなること骨瘤を生ずること等にして寒くなり氷の上ですべると骨折をおこし易いのである、右につき井野場氏は左の如く語る

その土地に四五ヶ月定住すると其の骨疾におかされるが土地を替ると全治するので飼養者は骨疾にかゝると轉地してゐるやうである。この病氣は茂山郡ばかりでなく咸鏡三水、甲山、長津の二郡の一部にもあるさうで人間の

骨疾 と殆ど同樣なものと思へる、しかし畜牛の場合は貸與して土地を替れば全治するので、人間の場合よりやり易い譯である、なほ發生する各地は澱粉質を常食としてゐる地方で地質不良の所ばかりである

おしの萬引

十四日午前十時頃府內竹添町一丁目八十九番地鄭福成眼鏡店に鐵道局の制帽をかぶつた年齡廿歲位の朝鮮人青年が客を裝ふて立入り店員の隙を見て金ぶち眼鏡一個を竊取し逃走せんとするのを同家の主人に發見され西大門署に突き出されたが、いざ取調べをはじめんとすると聾である事が判明、犯人はおしを利用して何事も知らずと頑張りに勞務事實を非認して係官を手こずらせて見た、余罪ある見込で、なほも取調べを續けて居る

ツ伯號が 小手調べ飛行
雌ゴリラもお客に 十三日出發

【フリードリヒスハーフエン十三日發】ツエツペリン伯號は十三日午後四時試驗飛行のため短距離飛行に出發した

【ベルリン十三日發】ツエツペリン伯號世界一周飛行の準備飛行搭乘について各方面から申込みがあつたが、乘客十九名、乘組員四十名の外にめすのゴリラが乘込んで出發した、ゴリラはミツシーといふ名前の所有者でシカゴ動物園に送られるものであるが、その連あひの雄ゴリラは可愛想にとり殘されてしまつた、ツ伯號のコースは向風と濃霧の心配から距離コースは避けて

一、ボルドウからアゾレス群島ベルムダ島を經由するもの
二、ヂブラルタル海峽からフアンシヤルを通りベルムダを經由するもの
三、最短コース即ち常に追手風にめぐまれる貿易風帶の北端コース

の三つの內、一をとるのであるが第三コースは距離が遠くて選ばれまい

新潟に眞性 天然痘

【新潟電報】新潟縣三島郡大津村吉岡八十次外八名は十三日眞性天然痘と判明した、縣衞生局は大いに狼狽し極力消毒に、蔓延防止に努めてゐるが疑ひあるものなほ十數名におよび、住民は不安に襲はれてゐる

怪猫現はる

突如、女の黑髮を咬へた大黑猫の出現！名同心右門の眼はギロリと光つた。一瞬手に汗握る大怪事件の渦卷、見よ！富士六月號！

渡邊畫伯歸る けさ京城驛で

入選を土産に 渡邊畫伯歸る
四年の旅を終へて けふパリの思出を語る

北鮮洋畫壇の重鎭渡邊浩三氏は繪畫の研究にフランスにあること滿四ケ年、業をおへて十四日午前九時五十分京城着列車で歸城。

驛頭 には父君、夫人、令息、遠田、佐藤兩氏その他多數の出迎へをうけて蛤瀨の自宅に旅裝を解いたが往訪の記者に左のやうなみやげ話をした

京城を出發したのは大正十四年の春で、パリに到着したのが六月の上旬でしたあちらではパリを中心にして各地に旅行しました、フランスにおけるサロンは年二回開かれます我國でいふ帝展のやうなもので秋のサロンはいはゆる新人の活躍のために設けられたものです、私は最初そうした展覽會など殆ど目的にしなかつたのですが昨年すゝめられるまゝに秋のサロンに出品して入選しましたなほ彼の地の美術家連がこゝ數年來サロンを

重視 しなくなつた所は注目に値しませう、滯在中音樂、レビュー、ダンス、ドラマ等に興味をおぼえずい分數多く聞いたり、見たりしました、いづれそれらの感想は一つにまとめたいと思つてをります

横領犯人逮捕さる

府內鍾路町百一番地、衣川商會店員[illegible]は去る四月三十日[illegible]集金二百圓余を横領逃走行方不明となつたので鍾路署が行方探査中、六日午後一時府內鍾路通り二丁目路上を徘徊してゐるのを逮捕した

飛行機上から 魚群を調べる
全南の莞島附近を 西尾機最初の試み

平壤飛行聯隊が近く鎭南浦沖の魚群調査を飛行機で行ふ事になり、飛行機萬能時代をうなづかせて居るが今度は

漁業 に飛行機が使用せられる事になつた、それは總督府水產課の佐藤技師が、本府水產課に打合せしてゐたが、この程、全南莞島の漁業家と、話が纏まり、その結果、京城在住の民間飛行家西尾三郎氏が本月末或は來月上旬までに、愛機サルムソン機により全南莞島附近を乘翔して、飛行機により魚群を

調べ る事となつた、これは全國最初の事で、これの成功は漁業界と、飛行界に一新紀元を見せる譯である

三戸を全燒す
釜山の火事

【釜山特電】十四日午前零時四十分釜山府大新町[illegible]方の物置より發火し、隣家の第一小學校附屬職員住宅等三戸を燒いて二時過ぎ鎭火したが火事と聞いて[illegible]中學校寄宿舍生徒約五十名が消防に應援し頗る活躍した。損害約八千圓程度にて原因は物置おんどらの火が不始末であつたため

孤兒院に寄附 本町五丁目四十五番地高宮美雄氏は長男美勝君明に際し香奠返しとして金二十圓を府內孤兒院に寄附ありたり

山中に連込み 暴行の上絞殺す
少女殺し犯人は 雇人と判明

京畿道江華郡河岾面三巨里九一二番地姜萬年次女玉惟（九）が去る六日正午頃遊びに行くと外出したるまゝ歸宅せぬので江華署において搜査中の處、八日朝同里後山の山中において前記女兒が絞殺されて居るのを發見し、事態重大とみて犯人嚴探中のところ、同家雇ひ人李永變こそ犯行の本人と判明し、直に逮捕取調べ中である犯行の動機は前記李は[illegible]をおそれて絞殺したるものである

三越の爭議 解決

【東京電話】三越配達部の爭議は三越顧問の仲裁により十三日午後五時、配達部員より今後爭議の申出をなさない、會社側から一萬圓を受け取る、の二ヶ條の諒解を條件に調印し一ヶ月にわたる爭議も全く解決した、尚解雇された四十二名の復職は不可能の模樣である

四高生騷ぐ

【金澤電報】第四高等學校時習寮へ十二日午後六時泥醉した同校柔道部員十數名下駄ばきのまゝ亂入し寮生および委員をなぐり[illegible]がらうとする[illegible]を破壞して立去つた。寮生四百九十名は激昂して木場學生主事に柔道部員の處分を要求したが、校側はそれを拒否の形勢あり一紛擾は免れぬ模樣である

支柱の下敷 危く生還る

十三日午前十時頃府內鍾路六丁目二五八番地[illegible]方において棟上中の朝鮮家屋を解體中突然支柱がはづれて、作業中の[illegible]（三〇）はその下敷となり一時大騷ぎとなつたが應急手當の結果息をふきかへしさいはひ致命傷には何等の負傷がなかつたと後背に擦傷をうけた。

執行委員長 が控訴

元山府元山勞働聯合會執行委員長金[illegible]は暴力行爲に問はれ咸興地方法院で懲役六年をいひ渡されてゐたが被告は不服を唱へ十四日京城覆審法院に控訴した、事件は去る二月六日午前十時頃當時元山府における勞働爭議の際督勵のため來た大邱勞働會幹部金光[illegible]勞働事務所委員長李玉[illegible]書記二名が勞働事務所に呼び寄せ同志二十名を[illegible]連行を續けてゐるものである

洗鱗畫伯の 印度行脚

【福岡電話】書家として名ある[illegible]女史の死後千葉縣市川町の別莊の自宅に三昧にひたつてゐる桐谷洗鱗畫伯は二十二日神戸解纜の印度のバリ島ジャバ島ボルホトールへ天竺時代の藝術を研究のため出發する事となつた期間は七ヶ月の豫定で歸朝次第佛畫に關する資料展を開催すると意氣込んでゐる

短距離女王 のおめでた

【東京電報】女子スポーツ界の花形として勇姿を現つた寺尾正子（二十）さんは來たる十六日華燭の典を擧げることとなつた、新郎は市外高田町地主前田家の[illegible]氏といひ早稻田大學出身、正子さんは妹の文子さんとともに短距離界で鳴らし大正十三年の神宮競技には五十米を七秒の日本記錄、五十、百、四百リレー等で各記錄をつくつてゐる（寫眞は正子さん）

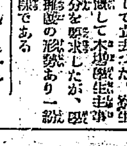

迷ひ子

十二日午後一時頃西大門郵便局前にさまよふ年齡六才位の朝鮮人女兒を立番中の西大門署巡査が發見、同署で保護を加へると共に管內各交番所に手配して迷子の住所を探したが判明しないので十四日京城府に引き渡した

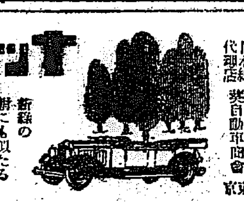

新綠の朝にも似たる乘りごこち すが／＼しとも またすが／＼し
日本總代理店 莢自動車商會 東京
特約販賣店 山木自動車商會 京城府太平通二丁目

湯葵人

▲影の樣に來て影の樣に去つて行つたが▲行く時は公金七千余圓をまんまと横領して行つた男に岩佐[illegible]生はその太鑵地たる門司に問ひ合せしたところ▲殿くも岩佐は御座るといふ▲いよ／＼岩佐などと名乘つて出た鮮銀犯人は▲謎でそれからそれへと取調べたところ▲最近犯人は生粹の[illegible]であるといふ事になりその方面に取調べをすゝめてゐるが▲殺人であるとわかつて犯人はますます／＼わからぬ男となつたそうな▲事もあらうに府廳の[illegible]が▲朝鮮人か支那人か、イタリー人か▲[illegible]地人か▲今更わかつたとはこれまたわからぬ話である

デ盃戰
西對獨第一日シングル

【バルセロナ十三日發】デ盃戰歐洲ゾーン西班牙對獨逸第一日シングルは左の如く西獨各一勝した

メイエ（西班牙）六—一、六—三、六—三 エッチ、クライン（獨）
モルデルハウエル（獨）六—三、六—二、六—三 テヤダ（西）

2—0 醫專捷つ
對大邱戰

【大邱電報】京城醫學專門學校球軍を迎へた全大邱軍は十二日午後一時半から東雲グラウンドにおいて森家（球）田中（醫）兩氏審判のもとに醫專軍先攻にて試合開始兩軍よく攻め六回迄得點なく七回大邱軍の失策に一點を入れ九回と同樣大邱軍の失策に醫專一點を入れ結局二對零で醫專が勝つ閉戰三時四十分

●ノーシン ノーシン!! 頭痛にノーシン!!!●

つめたい 滋强飲料 カルピス

胃腸病の 根本藥
總督府認可 大阪府認可
ボアス先生方劑 胃腸病專門泰斗
永年慢性の胃腸病で苦しむ人は心配御無用 絕對効力本位の
健胃 快腸 タイト
一度服用すれば忘れられぬキヽメにキツト驚く
價 壹圓 武圓 五圓 徳用 拾圓
本舗 大阪市東區內淡路町二丁目 隈田春日堂大藥房
振替大阪四一七三〇番 電話東三三六四番
全國到る處有名藥局藥店にあり

第三回全鮮 中等學校對抗陸上競技大會
主催 京城高等商業學校競技部
後援 朝鮮體育協會 大阪朝日新聞京城支局
一、日時 六月九日午前八時ヨリ（雨天ニ拘ラズ）
一、場所 京城運動場
一、申込期限 五月廿五日嚴守
一、申込宛名 京城高等商業學校競技部 大沼 事
一、競技種目（トラツク）百、二百、四百、八百、千五百、低障碍、四百リレー、千六百メートルリレー（フイルド）走巾跳、走高跳、三段跳、棒高跳、砲丸、圓盤、槍投

大阪名產の ミツヤソース はオサカナを美味くす

大田中川旅館一新謹告
大田の宿屋と云へば中川旅館と貴先きに皆樣の御承知の事でしたが何故か近頃は振はない樣ですから今回私が引受け經營致す事となり萬事改善一新して御客樣方の御意に叶ふ樣細心の注意と精々勉强致す考ですから新たな御氣分でどし／＼御投宿の榮を賜り度伏して御願ひ申上げます 敬具
昭和四年五月
大田驛前（電話二二番） 中川旅館 舘主 立川定吉

お客樣連れお友達同志御家族お揃ひ郊外一日御清遊のお歸り途には夕飯の御馳鰻を松葉亭にて
御定食は五月一日より 毎日午前十時から午後八時まで
一、鰻蒲燒付 御定食五品付 御一人 金二圓
一、天婦羅（大阪流） 御定食五品付 御一人 金一圓五十錢
その他の御料理は從前の通りお好に應じ御調理申上げます
御婚禮御披露宴及び諸種御宴會は特に御相談申上げます
お宅樣へ御來客の節ほお手數のかゝらぬ便利で迅速で安價な出前の御用命を偏にお願ひ申上げます
南山町一丁目 松葉亭 電話本局二二〇五・二二〇七番

客百態

背廣紳士が すしの喰逃げ
新米L女の失敗

館のL女は或る日の夜間興行に背廣服紳士の客を受持つた、客は座席に陣取るとタバコ盆を註文し代金十錢のところを五十錢渡し殘りはL女への祝儀だとすばらしい氣前のよいところをみせた、やがて前（最初の映畫）が終ると客はL女にすし二人前（一圓十錢）をもつて來いと命じた。

◇

初めの氣前をすつかり信じたL女は仲居からすしを運んだ、本來なれば代金引換といふところだが更により以上の祝儀？を考へたのか代金は後とした、その夜はいはゆる二十錢、三十錢均一興行で客はギッシリどつまり滿員の盛況をつげて居た、ほかの客におはれてL女は彼に注意をむける事は出來なかつた、第二の番組がすんで彼の方に目をむけるとその席はからになつてゐる。

◇

「便所にでも」と氣にもとめなかつた、映畫は終りに近づいたのでL女は彼の席に行くと彼の男はみえない、驚いて便所、その他をさがしたがその客はみあたらぬ、で階下に降り下足番にきくと中の鳥打帽背廣服の客が下足をとつて階下の席にいつたといふ、すし詰の様な階下席で彼の姿を發見することはすこぶる困難であつた。

そのうちに館ははねたが出入り口が三方にもあるM館では彼をつかまへる事は出來なかつた新米お茶子L女のくやしさは隣接客の一人一人に微細？のひとみが注がれるやうになつた。

◇

昨年C館で事務所にあつた三百圓入りの現金が入つたカバンの盜難事件は、手際よろしきを得てその夜に犯人があがつた事は當時各新聞の紙面を賑はしたものだつた

◇

すべては觀客のきまだがこんな客ばかりではない、時には、各館主連が感激する事もある。

待たれた『妖鬼流血録』 明日から中篇上映
令孃無錢旅行と破軍星も 讀者優待で中央館に

『斷から匠た所といふ、悲劇は既で待てといふ、然し新時代の現實は公職で待つべきである、明符は飛行機から落ちて來るから、これだけでは判らないがこの映畫はパリー行きの切符を飛行機から撒いたのをひろひあてた娘が

花の パリーで一文なしになつて、色々様々な失敗と冒險を演ずるといふ筋によつてダンエル嬢の活躍振を謳歌である』これは明十五日から中央館の映畫番に投じられる『妖鬼流血録』に添へて上映されるパ社唯一のフラッパー女優ビーブダニエルス嬢主演の『令孃無錢旅行』のサブタイトルである題變が上映されその都度溌剌たる人氣をあびて居るビーブダニエルスが彼女が持つ『イット』を擽殺しやうといふ近代味を描寫した映畫である、この

二篇 に大衆文藝の巨匠として『修羅八荒』その他を發表した斯界の第一人者行友李風氏の原作になりマキノの青年組の總出演になる『破軍星』前篇もとに上映される、以上はいづれも完璧を期したもので異常なる人氣を浴びる

妖鬼流血録（十五日から中央館上映）

農業指導や 犯罪捜査まで
放送プロに一大改善 手を延ばすＤＫ

京城放送局では既報の如く放送プログラムの一大改編を行ひ、いはゆるラヂオ實用化の第一歩を踏み出す事になつて居るが右内容の主なるものは高齢の宣傳をはじめとし府内にわたつて一時毎に局員を派して定期訪問を行ひ盜難者の服裝を嚴重にし盜難者に對しては無線電信無線電話施設し無線電信無線電話を使用したる者は一年以下の懲役又は千圓以下の罰金に處す』の條項を適用してドシドシ告發する事になつた

西の海の斷髪式

【東京電報】龍虎鵬で力士を引退し年寄井筒を襲名した西の海の斷髪式は國技館を前にして十三日午前十一時井筒部屋にて出羽海、錦島、其他の手で斷髪式を行つた

し經濟事項、工業、工藝、職業ならびに農業指導、農務放送ならびに思想の普及一般思想の善導を毎日の番組にとり入れ放送時間に

本紙府內愛讀者 福引當籤者（七）

七等（箱入共福石鹼）

10,258	1,052	22,823	22,701	10,759	10,342
19,579	23,465	10,477	23,353	21,146	3,854
20,763	24,232	22,641	21,180	23,163	11,189
10,083	20,947	21,167	13,745	21,120	4,180
11,180	2,824	10,972	2,558	13,754	10,889
20,246	24,228	2,421	10,249	3,191	22,820
155	10,069	10,788	10,766	10,751	2,437
21,308	20,782	23,241	24,715	23,322	23,427
8,716	4,093	21,208	23,411	24,248	22,917
23,412	24,540	24,120	10,798	24,533	22,855
4,840	1,912	23,188	2,205	10,940	13,752
11,211	11,080	4,643	4,165	58	7,203
7,816	25,087	17,516	25,104	7,043	5,458
15,804	6,874	5,490	9,457	7,023	17,516
6,444	8,249	27,490	5,067	8,448	25,691
26,404	16,943	8,485	7,062	5,689	24,098
15,074	15,989	6,638	8,483	15,976	7,462
18,528	18,138	19,878	26,846	6,659	27,424
25,829	9,481	7,850	7,010	15,269	18,577
17,255	6,065	9,755	19,825	6,020	16,501
20,824	18,742	25,059	9,248	9,921	25,280
10,442	7,401	8,005	19,820	9,416	15,979
5,803	6,157	15,699	15,272	17,011	25,204
17,310	25,218	19,653	6,615	16,959	9,009
15,819	26,166	22,819	21,297	24,571	15,865
17,121	6,283	15,404	5,293	8,481	15,257
8,276	15,894	15,818	16,123	7,014	17,728
9,537	18,557	9,476	27,419	25,221	9,963
19,078	9,456	27,279	7,879	9,766	25,814
16,215	17,750	19,625	5,240	7,448	5,249
5,483	6,474	8,473	25,071	5,156	9,191
17,381	17,916	26,887	9,058	7,274	6,047
7,060	6,100	5,853	9,754	26,288	25,812
18,928	5,616	7,024	16,929	19,491	5,680
18,161	6,831	7,066	8,479	9,012	15,451
19,840	15,972	9,428	25,494	15,245	19,463
9,041	25,834	26,212	16,506	16,741	19,892
5,192	26,199	17,752	9,517	18,343	17,369
19,819	27,455	16,350	7,211	19,887	5,644
9,007	15,681	16,781	16,721	5,487	16,778
25,623	17,535	15,809	5,446	19,606	8,460
9,657	18,930	8,442	5,444	16,704	16,109
9,070	15,287	5,651	25,083	5,048	5,677
18,302	7,479	6,010	5,633	15,016	15,971
26,844	25,030	17,556	26,674	25,891	25,249
17,966	25,614	7,656	25,046	17,555	16,193
9,927	25,716	7,278	[illegible]	7,205	7,053
26,614	16,478	27,094	18,759	27,100	5,259
8,226	17,019	18,567	25,694	5,274	15,812
6,412	25,036	19,180	27,160	19,662	25,670
18,174	7,219	16,675	17,195	15,679	26,614
6,878	15,612	19,876	5,063	7,223	6,238
18,400	15,712	6,875	25,645	6,822	9,486

一、景品は最寄の京城日報販賣店で福引券と引換にお渡しいたします

一、[illegible]

デ盃戰 歐洲ゾーン 各地二回戰

【ワルソー十一日發】デ盃歐洲ゾーン第二回戰結果左の如し

英吉利對ポーランド、ダブルス
ジークロ 六―一 六―四 六―二 ストラローケ
レーイス
メシス（英）（ポ）

で英吉利は瑞典對南阿弗利加の勝者と對戰する權利を得た

◇

【バルセロナ十一日發】獨逸は左のスコアで對西班牙の第一日に勝つた

ハンスモル 六―一 六―三 マイアー
デンハーヴ 六―一 （西）
エルム（獨）
ダニエル 六―四 六―四 シンドリコー
レンブ（獨） （西）

◇

【プラーグ十一日發】チエッコスロバキアは對白耳義第二日ダブルにて勝者となり丁抹對希臘の勝者と對戰することゝなつた

コツエル 六―三 六―二 ラクロア
セナウエルマ 六―四 クーバン
（チエッコ） （白）

東亞倶樂部 組合を脱退
喜樂館問題から

喜樂館の特主映畫事件は京城活動寫眞常設館組合に意外な波紋をまき起し組合ではその處置につき再三再四協議して協議中のところ現在の組合の態度としては、處分に對する何等の權能もゝたずよつてその成行きを注視されてゐたが東亞倶樂部では十三日午後當番幹事たる中央館藤本支配人あて同組合から脱退する旨交渉あり同支配人は直に右の旨を三館に通告した

◇【バルセロナ十二日發】デビスカツプ庭球爭覇戰歐洲ゾーン第二ラウンド獨逸對西班牙ダブルスの一勝を得て優勝し次回には愛蘭か伊太利かと對戰する事となつた

プレン 六―一 六―三 マイエル
モルデシ 六―一 六―八 テハーダ
ハウエル 六―六

瓢月會素謡會

瓢月會第三回素謡會を十六日午後一時より御成町々内集會所に開催するが番組左の如し

▲邯鄲 ▲羽衣 ▲井筒 ▲花筐 ▲七騎落

番外 三井寺、西鶴 横鶴富師、佐々木氏、平岡氏

附 祝 言

カゲセリフ

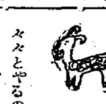

◇…好奇の玉であるお座敷で客と組總者が盛んに販賣々とやるので一かどの販賣者になりすまして居たまではよいが到頭しまひにわてマキノの右太衛門が大すきやでぶつこわし

◇…活花館で開答の加はる、あちらへ行つても、キーサンとはこれ如何に現ナマで買つてもカルボウといふがごとしで高座もお客もゲラゲラは他愛なし。

◇…『妖鬼流血録』にお伽に扮する鈴木澄子にクラシカルフラッパーのニツクネームをたてまつつたファンがある、それをまた婆さんがラッパの澄子と聞きちがつたのだからふるつてる。

ＪＯＤＫ プログラム
五月十五日（水曜日）

午前一〇、〇〇 氣象概況、各地天氣豫想
同一〇、三〇 料理獻立、日用品値段
正午 時報、ニュース
午後〇、三〇 童話 森 作市
同三、四五 ニュース
同六、〇〇 エスペラント講座 大山時雄
同七、〇〇 講演『生活改新運動に就て』 朝鮮日報社長 申錫雨
同七、三〇 ニュース
同七、四〇 ヴァイオリン二重奏 シューベルト作二十四番、第一樂章アレグロモルト、第二樂章アンダンテ、第三樂章アレグレット 郭 正淳 山崎 照子
端唄と小唄
放送舞台劇『三人吉三』（大川端庚申堂の場）
お嬢吉三 三村吉之助
お坊吉三 人見吉五郎
和尚吉三 吉野吉七郎
噺子方 佐藤六郎社中

（梗概）お嬢吉三は和尚吉三の妹と知らずにおとせを殺して百兩を奪つて行かうとする處へお坊吉三が來て又其金を横取りしやうと爭ふ、そこへ和尚吉三が仲裁に入つて遂に三人義兄弟の盟を結ぶといふ筋

同九、〇〇 翌日プログラム發表 ニュース、氣象概況、時報
同九、二〇 伽倻琴散調と並唱 金 仙
放送舞踊劇 ゴルス、ワージー作李慶秀譯『勝利者と敗北者』第一幕第一場 浪山 ラヂオ劇研究會
石金星 尹星 廉一星 外

眞砂の改築

府内旭町一丁目の料亭『眞砂』では此の程來改築中であつたが此程落成したので良い座敷が出來たので今後ますます勉強して顧客に接待しお客の氣持よく遊ばれる様に力を注ぐといふほか人數の宴會も愉快に出來る様に設備してゐる

京城日報愛讀者優待割引券（一枚にて一家族御使用）

晝夜二回 五月十五日より五日間 中央館

松竹蒲田特作 新版妖鬼流血録中篇 山本嘉三郎、鈴木すみ子共演
マキノ現代劇 破軍星 岡島艶子、杉武男共演
パラマウント喜劇 令孃無錢旅行 フラッパー女優ベーブ・ダニエルス主演

階上 八十錢を五十錢
階下 六十錢を四十錢
小人・軍人 階上三十錢・二十錢
に割引

將棋新手合（二）

（本紙京城日本棋院） 平香交 △七段 溝呂木光治（東京） ▲六段 寺田梅吉（大阪）
（圖は前號指了の局面）

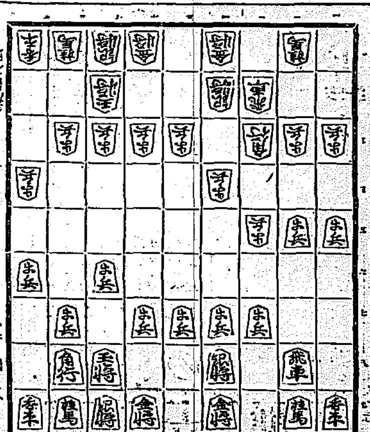

（溝呂木氏） 持駒（△溝呂木氏 ナシ ▲寺田氏 ナシ） ▲寺田氏

△五二金 ▲五八金 △五四歩 ▲五六歩 △五三銀 ▲一四歩 △同歩 ▲同香 △一三歩 ▲同香成 △同桂 ▲一八飛 △一二飛 ▲一四飛 △四三金 ▲一七桂 △六二銀 ▲六八銀（以下次號）

（溝呂木七段講評）（上手）五四歩突きは、左翼の戰は輕く受ける意味と四二銀を先手に捌く含みである。（下手）五六歩突きは、穏に對抗する持久戰策である、此處で直に一四歩と端から攻勢に出る戰法もある。

（下手）一四歩と攻勢に出たのは、面白くない攻勢を採るなら、五六歩と突かずに指す處である、又五六歩と突いた以上は四六歩と突く處である。

（下手）一八飛と廻るのは惡い捌き方である。此處一四歩と打てば一二飛、二四歩、同角と取られて面白くない敗れとなる。

（上手）四三金上りは強く攻防に用ゆる含みで決戰の意味が含まれてゐる。

（下手）六八銀上りは場合によつては引角策に出る含みである。

病兒を救ふ 小粒偉効 小兒良藥

ヒヤ奇應丸

▼多病兒を健康兒に ▲萬一の時の救急藥に ▼小兒發育を助長して ▼體格素質を頑強づけ

あらゆる小兒病を驅逐し家庭の禍根を絶滅する

應急に常用に藥効冠絶の育兒藥

主効 價藥

『再版育兒之友』

大阪天滿橋 本舗 樋屋奇應丸合資會社

家庭常備藥 日ホルム膏 無臭 中井一馬 鑑製 大阪東區瓦町二
ひきつれ やけど すり傷 疥癬の良藥
ごつうーノーシン

慢性胃腸病に デブース氏錠
今晩のんで明朝の容体に御注意
東京 大阪 白木屋 其他 各地知名藥店にあり

生殖器と腦の健康劑 朝のんで晩の氣分を試みよ トツカピン

探勝割引往復券
單獨 三割引（全鮮主要驛より）
團體 五割引（全鮮各驛より）

金剛山探勝季來る

溫井里ホテル 長安寺ホテル 五月十五日ヨリ開館

朝鮮總督府鐵道局

ミルクの王は ワシミルク
藥店・食料品店に販賣す

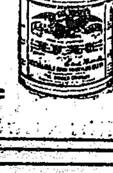

最近內閣統計局の生命調査によれば『人生僅か四十二年』 根本原因は乳幼兒の死亡である」と云ふ事です。國力の充實は、乳兒榮養問題の解決に待たねばなりませぬ。

お母様！ 各自の愛兒のために最善をお盡し下さい。

ワシ印ミルクはミルクの王として最良の母乳代用料を提供し、ネツスルミルクフードは乳兒の榮養料として健全な發育を促します。御愛兒の將來のため兩品の御使用を特にお奬め致します。

乳兒榮養 粉末調製乳 ネッスルミルクフード
見本進呈 神戸三宮郵便局私書函四一七號

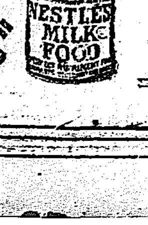

內務省指定 消毒藥 後藤デシン

消毒・防臭・殺虫劑！ 一家に一罐…惡疫豫防!! 目ざめて來ました!!!

消毒法や掃除など言つてた方も品質の說明、效果の保證で異口同音に驚異の眼で賞讃されます

一、知名藥店に販賣す。二、小冊子無料進呈

國際的の農業恐慌（五）

小麥 一月以來いちじるしく

同歩調を示してゐた小麥相場は三月後半に激反落を示した。即ち左の通り

（シカゴ五月物）

二月末	一弗二九仙一八
三月十五日	一・三〇・〇〇
三月末	一・二〇・三八
四月末	一・四二・五〇

この暴落の原因は（イ）懸念されたアメリカ冬小麥の被害が案外少かりさうなこと（ロ）昨年小麥生産額が世界的に大增額を示した結果として供給が依然多額に上り[illegible]ゐること（ハ）金利高等である。即ちこの小麥界の前途に一脈の希望を與へるものは來る四月十五日よりアメリカ臨時議會において討議さるべき農村救濟策である。この議會において新大統領が如何なる救濟を示すか知らないが大體政府から巨額の資金を出しこれによつて農産物價格の安定を計ることになるのであらう。

砂糖 二月末に一セント九七まで反騰したニューヨーク砂糖相場は三月下旬に至りまたく下落して一セント八九といふ一九二二年一月以來の安値に踏込んだ。聯盟によると一九〇二年に一セント五六まで下つたことがあるが、それ以外には一九二一年十二月から翌年一月にかけて示した一セント八一以下に砂糖相場が下つたことはない。更にこれを生活標準からいへば現在の相場は十字軍時代以來の安値といふことが出來る。今過去の相場と比較すると左の通り

	最高	最低	平均
過去十ヶ年三仙四（一九一九—一九二八年）	[illegible]	[illegible]	[illegible]
一九二八年	[illegible]	[illegible]	[illegible]
一九二九年（三月末迄）	[illegible]	[illegible]	[illegible]

鐵道省はどう出る？

通運總會を機會に

中野平田氏の會見注目さる

朝鮮の運合問題に關して鐵道省が如何なる見解を有するかは頗る注目されてゐるところであるが、目下鐵道省に開催中の國際聯絡會議に出席中の總督府鐵道局長と鐵道省の[illegible]局との間にいかなる交渉が行はれるか興味ある問題として注目さるゝに至つた。なほ平田國際運輸[illegible]も通運總會に出席のため近日上京することになつてをり、その際、朝鮮の運合を中心として國際運輸の關係が中野局長との間に持ちだされるゝけ明かであると見られてゐるが、この會見こそ、朝鮮問題を中心として、運合の將來をまとめるか、或は依然暗礁に乘つてしまふか、のいづれにか決定を與へるといふ重大性を帶びたものとして、一般に注目されてゐる

運合と朝鮮の關係を將來どうするか

通運の運命を決する大問題

運合問題は國際運輸および中小運送業者の手によつて、[illegible]合同會社の內容は最早や時日の問題となつて來たが、この合同會社が如何なる態度を見るかは、一般に非常に注目されてゐる。即ち、運送は、滿鐵において朝鮮と連絡してをり、運合會社は今のところ鮮滿會社等と共同戰線を張るよりほかない情勢から見れば、鐵道局の支援する朝鮮と鐵道局の補助する運合會社が全然利害相反すること、なり、同じ總督府治下において一大矛盾が行はれること、なる譯である。從つてこの矛盾を避くるためには、朝鮮と運合會社との提携を必要とすることになるが、この場合、運送は依然、朝鮮と提携すれば運合は合流するよりほかなく、運合に合流を拒むとすれば朝鮮と經營するよりほかないことになるであらうと見られてゐる。一部においては中村鐵道局長の腹案は朝鮮における運送の運輸一切をあげて國際運輸に買込まうとするにありとの觀測も可なり有力となりかけてゐるがこの問題については鐵道の朝鮮における將來の運命を決するものとして重大視されてゐる

コール引緩む

七厘五毛出現

東京コールは協定外銀行の放出で入超なつたが、十四日は更に翌日物七厘五毛と前日より五毛安を示した。無條件物はそれ〴〵八厘で前日と變らない。これは金融緩慢、取入れ少なく月央弛みのためである、と觀測されてゐる

對露金融改革

鮮銀で調査

【東京電報】我が對露貿易は最近漸增し、本年度の輸出入合計は四千萬圓內外に達する見込みであるが、其の金融に就いては主として銀行と神戶の極東銀行支店を通じて行はれ、輸出穀物の割引も內地銀行では依然他行の裏書あるもののみ割引し、又ロシヤ通商代表との取引は六ヶ月の延べ取引であり不便多いので、對露貿易に最も關係深き朝鮮銀行ではこれを緩和すべく目下種々調査中である

滿鐵の利益は增した

山本社長車中談

【大邱特電】東上中の滿鐵社長山本條太郎氏は、十四日朝釜山上陸直に釜山發朝鮮特急にて北行した、車中訪問の記者に向つて最近の政情、滿洲問題、滿鐵の經營等の諸問題に亘り左の如く語つた

「世間では[illegible]するが、政局は安定して田中內閣は續くこと勿論である不戰條約問題も殆んど先が見へて來たから理由なくして倒れる樣な事は無い、政務總監の後任、拓務省の新設などは相談にあづかつて居らぬが、これも田中總理が適當する事に決まつて居る。」とあく逸樂翻說を唱へ、話頭を轉んじて

滿鐵經營 これを從來と比較すれば餘程面目を一新して來た、滿鐵の權益保護に務める一面に於いて、石炭、オイル、鐵等の新工業に向つて研究をつみ其の他、毎年一億五千萬圓に上る輸入超過を防遏する方針の下に組織的に經營方法を變へたから、今後の事業成績に就いては見るべきものが有ると信じて居る、本溪湖に埋藏する五千億トンの石炭は、三十パーセントの油を含有して居る事が判つたから、此の方面にも內地輸入の外國油と對抗する事になる見込みがついた

營業成績 は前年度の純利益總額よりも六百萬圓の增加となり、總額に於いて六千萬圓を超過する利益があつたから、今後更に陣容が備つて來たならば大いに見るべきものがあると思ふ、朝鮮に於いても適當な事業があれば投資をしたいと考へて居る又北鮮羅津港の問題は可成り古い題案であるが、[illegible]を出して支那が經營する事には成つて居る。例の吉會線が當分現狀の儘より他は有るまい。現時期に達して居らぬから、南京政府が中央集權主義を以つて滿蒙に於ける從來の關係を改めんとしても、それは容易に行なはれぬ事であるまいかと思ふ」

本年の鮮米輸移出

六百萬石を豫想

昨年より百四十萬石減少

昭和三年度產米の昨年十一月以降本年四月末日までに輸移出した實數は三百九十八萬五千石に達し、これに本年五月一日以降十月末日までの輸移出見込數輸出四千石、移出二百一萬石合計二百一萬四千石を加へると、輸移出總額は六百萬石に達する見込である。しかしてこれを昨年の輸移出實績に比較すると百四十二萬余石の減少を豫想されてゐる右は作柄の減少、米價の變動、外米類、その他代用食糧品の輸移入額に本年の農作物の作況如何によつて、多少の變動は免れない五月一日現在における主要輸出各港に於ける在米高を記するに左の如し（單位石）

	本年	前年
仁川	[illegible]	[illegible]
群山	[illegible]	[illegible]
木浦	[illegible]	[illegible]
大邱	[illegible]	[illegible]
釜山	[illegible]	[illegible]
馬山	[illegible]	[illegible]
鎭南浦	[illegible]	[illegible]
新義州	[illegible]	[illegible]
元山	[illegible]	[illegible]
計	[illegible]	[illegible]

備考 數量は玄米換算とす

三井が製糸に進出

傍系の會社として

沙里院と南鮮に工場

三井物產では從來鮮內の製糸に對して單に仲買としてのみ活躍してゐたが、更に一歩を進めて、製糸に手をつけることゝなり、着々その步を進めてゐたが、今般河東氏の來鮮によつていよ〳〵具體化し、資本金百萬圓程度の傍系會社を作り、[illegible]氏が取締役會長となり、實さいの業務には朝鮮の製糸界に最も深き經驗と手腕を有する山十系の小口鼎氏、伊東積雄の兩氏があたることに決定した模樣である。かくて工場設置の豫定地としては今のところ沙里院および慶南方面（晋州か）に各一ヶ所と決してゐる模樣であるが豐富なる資金を擁する三井が鮮內製糸界への進出に對し製糸界の眼を以つて迎へらるゝと同時にその將來は頗る期待されてゐる

京仁外米商のプール復活か

十四日協議

京仁外米商組合では昨年好成績を收めた外米共同管理販賣を復活したいとの聲が組合員間に擡頭しかけたのに鑑み、十四日仁川組合長は役員會を召集協議するところがあつた。今年は暹羅米が安値のため外米をなるべく割安に仕入れなければ自然賣行き不振に陷り、外米商は益々苦境に陷ることになるので爭事的に產地買つけ行ふことを差控へ、共同購入をなすと共に鮮內においても產地の相場を無視した無謀な競爭買によつて生ずる値くづれを防止するには共同管理販賣は最も適當な方法とされてゐるから、復活は實現するだらうと見られてゐる

英安値下で英獨が協議

十五日、敦で

日本ブンナーモンド社の英國硫安値下げにつき本國において協定してゐるドイツ硫安のアーレンス社から猛烈な抗議を持ち出したが結局五月十五日ロンドンにて英獨間に今一應協議した上何分の決定をすることになりそれまでは今のところ双方とも策の施すことが出來ない狀態にあるこの本國における協議が如何に決定するかゞ見物であるが、ブ社が本國の諒解なく專斷でやつたことであら硫安界の紛糾といふことになりはせぬかと見る向きがある、又本國の諒解のもとに行つたものとすればドイツ硫安との間に世界的の猛烈なる競爭をまき起こすべく、これがため、國內の硫安工場は大打撃を受けることになるであらうと見られてゐる。なほ本國の協議が圓滿に進むとしてもブ社が一度値下げを發表した今日これを取消して再び以前の價格に引もどせるかどうか、これ又疑問とされるところで需給硫安界には大波瀾を免れぬ形勢である

日窒特約店が善後策交渉

榎並支配人に

英安値下げ發表は內鮮を通じて硫安界に大波紋を起こすに至つたが鮮內で最も影響を受けたのは日窒製品であると見られてゐる。即ち日窒製品は本年初頭よりやゝ買込み過ぎた感があり市中相場は合計の豫定値より常に十五錢乃至二十錢の下値にあつたゝめ特約店は何れも苦しい立場にあつたのでこの苦痛は値下げが發表になつたので各特約店は目下續々經營難化するに至つた、鮮內の日窒硫安の在荷は[illegible]トン、仁川、釜山[illegible]おの〳〵八百トン見當と見られてゐるが、これが英安同樣十五圓の値下りを見るとなれば鮮內肥料界の打撃は非常なものとなるもので鮮內特約店代表は折から鮮滿旅行の硫安販賣に際して日窒の榎並支配人に面談し、これが善後策につき交渉するところがあつた、日窒が、この際いかなる態度をとるかは一般に非常に興味を以つて迎へられてゐる

鮮銀帳況（十三日）單位千圓　比前日增減

發行高	九三、四八一	減一〇、四〇三
正貨準備	四三、三〇一	減一、二〇八
保證準備	四九、三九	增一、二五五

日銀帳況（十二日）

發行高	一、一四九、三二三	減 三〇、〇一八
正貨準備	一〇六二、二二四	[illegible]
限外發行	三四、九九九	增 三〇、〇一八
貸出高	七二八、三六三	減 二六一

東京コール（十四日）

翌日拂	七厘五毛乃至一錢一厘
無條件	八厘乃至一錢一厘
普通	八厘乃至一錢一厘

海外經濟電報

倫敦銀塊	二五片一六分一三
紐育銀塊	五四仙八分三
英米爲替	四弗八五仙一六分三
對米爲替	四四弗一六分一三
米棉	十五錢高

取引停止　▲府內若草町九七　貿易　大鮮貿易株式會社支配人　呉見明

落穗

自動車營業 ▲京城バスは現在三十二臺で[illegible]落もふえた、現在京城では四十三臺 この收入だが▲京城バスは現在三十二臺が始終動きこの平均收入一日一臺につき二十圓也とはバスの方が好成績の模樣だ▲皆鐵の取役鋼ぶれ、有賀頭取に、[illegible]務は動かないところ、その他の取役が貯銀だけに資家揃めに心のていだ▲三井系で沙里院に製糸會社設立計畫中だ三井と山十が握手してさ、握ひたのが片倉、[illegible]ぬ氣でよい相手を物色中とある▲三井と山十が握握し鮮一銀行と繋ぶのに對し、片倉が安田銀行と提攜、財界の大立物同志だけに面白いと抗ではないか

株式

伸力を殺ぐ　戻り賣旺盛

前場 十三日後場不勢の折柄今朝は阪地の戻り足を眺めて小緊りに寄付きたるも依然賣迷ひ深く戻した處は買物なく却つて戻り賣りに壓せられ弛むと言ふ狀態で伸力は全く殺がれた

小浮動で全く味がない

後場 前場小戻りし折柄、後場は阪地の變りなき商狀を入れて仕手は全く氣乘らず只東新一本に寂しく寄付き、結局焦付き狀態を呈した、かくて昨後場止に比し大新三十錢高東新六十錢高であつた

買氣の萎縮で　まだ下這ふか

財界の前途は依然不安狀態にあるが差向きこれと目すべき惡材料はない、併し金解禁問題は市場で最も恐怖がられ、ゐた丈け過日の貿易入超減を示せば直ちに解禁時期の切迫を思はしめ、又一方支那內政の混沌から對支貿易を惡圈する向もあつて相場も茲許り伸力は余くなく財界の深刻な不景氣と共に漸次下向くと言ふ狀態である、かくの如く四圍の事情が依然不良なくてゐるので株式に對する新規の買氣は[illegible]から失望投げに出る狀態で相場は軟化してゐるのだから此邊策如何にする[illegible]只その日の成行に委せて居るより外ないのではあるまいかと觀られた

暗雲の商狀　暫くは氣迷で

何時もならば好材料となつて株界に活氣を誘ふ筈の貿易の入超減も金解禁問題がはつきりしないので貿易轉換期も却つて金解禁の時期切迫を思ひ惡材料とされる向きも入超減も一寸も響かない。金解禁問題も藏相が、此際暫くは斷行しないと言つたり又或では何も爲替が回復した時でないと實行は不可能だと言ふのではない、と暗に爲替の四十八弗台にならなければ斷行しないし四十八弗を回復を待たずともやるといふ樣な意味の言葉を洩らしてゐるので市場の人氣は實に戰々恐々とし萎縮し切つてゐる、此んな譯なので、自然一般は萎縮ひ深くなり、折角の好材料も鈍感の狀態である、何分解禁問題は財界に最も重大なる結果を齎すものであるからこれが決せられない中は強材料と目される物でもその全部の力を株界に與へる[illegible]

紡績株は壓迫　市況不振に

紡績株は業績良好で一時は[illegible]情勢を示してゐたが、その後米棉の大勢不良が解禁懸念並に原價安等の影響を受け[illegible]一般財界の深刻なる不景氣[illegible]

商內は漸減す　環境の不良に

十三日後場は阪地の不勢で賣物も相當現れたが今朝は阪地の戻り歩調に[illegible]一本調子の戻りは望まれなかつた、何分四圍の事情が依然ハッキリしないので[illegible]

今日の手口 東新[illegible]

本玉 十四日前場迄に於ける[illegible]

つよきよわき

株式 今朝は阪地の戻り歩調を眺めて小緊りに寄りついたが賣物は依然去らず僅に四、五錢の値幅がついた位で昨今の市場は殊の外寂しい

▲何分財界の前途が依然不況なるにれてゐるのでこの[illegible]

期米

此邊一服模樣　引際に弱り

前場 [illegible]

結局は保合　阪地の堅調に

後場 [illegible]

作柄の如何が　今後の變動期

十三日農林省が發表せし五月一日現在の內地殘存米の數量は[illegible]

白米の値開き　一圓に變更

京城精米組合では從來七十錢であつた特等白米と一等白米との値開きを十四日から一圓とすることに決定し各方面に通告を發した[illegible]

節は凄くも五十八錢と吹き返し

[illegible]

京城筋は依然好く賣る

先物に對する賣方は主に京城筋で買方は地場及び浴鐵の商人が目地[illegible]

淺野筋は今後も押目は買進む

[illegible]

仁川期米各店手合（單位百石）

當限賣方	[illegible]
同限買方	[illegible]
中限賣方	[illegible]
同 買方	[illegible]
先限賣方	[illegible]
同 買方	[illegible]

釜山 昨十三日買過ぎた[illegible]

大邱 昨夜雨の[illegible]

群山 內地殘存米が一般の豫想より多かつたので人氣一寸[illegible]

正米

株式（十四日）

銘柄	寄付	大引	高値	安値
京取 前	[illegible]	[illegible]	[illegible]	[illegible]
京取 後	[illegible]	[illegible]	[illegible]	[illegible]
鐵新 前	[illegible]	[illegible]	[illegible]	[illegible]
鐵新 後	[illegible]	[illegible]	[illegible]	[illegible]
大新 前	[illegible]	[illegible]	[illegible]	[illegible]
大新 後	[illegible]	[illegible]	[illegible]	[illegible]
安取 前	[illegible]	[illegible]	[illegible]	[illegible]
安取 後	[illegible]	[illegible]	[illegible]	[illegible]
東新 前	[illegible]	[illegible]	[illegible]	[illegible]
東新 後	[illegible]	[illegible]	[illegible]	[illegible]

大株短期

銘柄	寄付	大引	高値	安値
大新	[illegible]	[illegible]	[illegible]	[illegible]
鐘新	[illegible]	[illegible]	[illegible]	[illegible]
日產	[illegible]	[illegible]	[illegible]	[illegible]
東新	[illegible]	[illegible]	[illegible]	[illegible]
日發	[illegible]	[illegible]	[illegible]	[illegible]

東京現株 [illegible]

期米（十四日）仁川 [illegible]

◇東京　◇大阪　◇兵庫　◇下關　◇桑名 [illegible]

鮮內延べ（十四日前場） ◇釜山　◇大邱　◇群山 [illegible]

◇大阪棉花　**◇大阪綿絲**　**◇新嘉坡**　**◇現物屑絲** [illegible]

大阪砂糖前後場 [illegible]

市中米價準値 [illegible]

京城手形交換高（十四日） [illegible]

株式現物專門
京城明治町二丁目
大原現物店
電話本局一八九三番

期米
仁川海岸町
電話[illegible]
荻淵取引店

日本海々戰記念塔建設寄附

▲壹百貳拾六圓四拾九錢也 [illegible]

▲壹百圓也 [illegible]

急告
安價ナル包裝ヲ御利用下サイ
◎鑛石入麻袋
◎古セメント袋類（加工改造）
平壤府警察署通江岸へ
新古鐵銅商 麻袋賣買
當所商店
電話一〇一三番

京城日報

晩近高等物理・化學講座

會員募集

監修 京都帝國大學名譽教授理學博士 大幸勇吉 / 東京帝國大學教授理學博士 田丸卓郎
編輯 東北帝國大學教授理學博士 箕作新六 / 理學士 栗山隆

抑々二十世紀の王者自然科學が物理・化學に窮極することは、殊更こゝに吹々するまでもない。さればこそ必要のため、或は趣味のために斯界に志すもの年々その數を増し、斯學は今や時代の寵兒たらんとしてゐる。げに之が全般的知識の獲得は吾等國民の最大急務である。然るに何ぞ！我が邦に於て、之が系統的解說書の極めて少く、多數研學者及び學習者より徒らに斯學難關の歎聲を聞くは！

吾等こゝに見る所あり、曩きに「晩近高等數學講座」「晩近初等數學講座」を刊行し絶大なる好評を博したる實際的經驗と確實なる計畫とを以て茲に「晩近高等物理・化學講座」を發刊せんとす。即ち本邦斯界の錚々たる權威者を網羅し、徒らに高踏的なる學術語の羅列よりなりし從來の參考書類の弊を一掃し、中等程度の斯學の敎育素養あるものには何人にも極めて容易に而かも興味深くその明確、且つ最新の智識を系統的に會得せしむるべく執筆編輯に努力した。されば本講座出でゝ初めて本邦物理・化學界の全分野は完全に整理、展開され、他に類例なき一大殿堂が建設されることゝ確信する。

物理學部

- 單位及測定論（附最小二乘法應用誤差論）　東京文理科大學教授理學博士 小野澄之助
- 物理學史（附傳）　九州帝大教授理學博士 桑木彧雄
- 物理數學　東京工業大學助教授理學士 久末啓一郎
- ベクトル　東北帝大助教授理學士 服部[illegible]
- 質點及剛體の力學　東北帝大助教授理學士 服部[illegible]
- 流體力學概要　中央氣象臺技師理學博士 中野[illegible]
- 彈性學概要　中央氣象臺技師理學博士 中野[illegible]
- 物性　東京帝大教授理學博士 田丸卓郎
- 表面張力論　東京帝大助教授理學士 酒井佐明
- 結晶物理學　東北帝大教授理學博士 山田光雄
- 音響學　東京帝大教授理學士 石本巳四雄・一高教授理學士 栗原嘉名芽
- 音響理論（附樂器）　田邊尚雄
- 熱學　理化學研究所研究員理學士 木下正雄
- 熱力學　東北帝大助教授理學士 杉本朝雄
- 氣體論及統計力學　東京文理科大學教授理學博士 小野澄之助
- 光學一般　東北帝大助教授理學士 杉本朝雄
- 幾何光學・光學器械論　海軍技術研究所技師理學博士 山田幸五郎
- 電氣及磁氣學　東北帝大教授理學博士 三枝彦雄
- 1.靜電氣學 2.電磁氣學 3.電氣振動論 4.電子論 5.電子力學
- 眞空管及電波論　東北帝大教授工學博士 千葉茂太郎
- X線（性質・發生法・分光學その他）　理化學研究所研究員工學士 仁科芳雄
- 放射能　池内[illegible]
- 相對論　三枝彦雄
- 量子論及原子構造　竹内潔・土井不曇
- スペクトルと原子及分子構造　理化學研究所研究員 仁科芳雄
- 工業物理學　山田幸五郎
- 地震學　中央氣象臺技師 國富信一
- 氣象學　中央氣象臺技師 西村傳三
- 一般天文學　東京帝大教授理學博士 平山清次
- 航空物理學　東京帝大航空研究所所員理學博士 佐々木達治郎
- 附錄 科外講話（物理學及化學共に）　諸講師

化學部

- 一般化學及化學史　東北帝大教授理學博士 [illegible]
- 熱化學　東北帝大助教授
- 熱力學的物理化學　東北帝大教授理學博士 箕作新六
- 水及膠質系と相律　京都帝大名譽教授理學博士 大幸勇吉
- 分子論的物理化學　東北帝大助教授理學博士 [illegible]
- 量子論的物理化學　東北帝大教授理學博士 [illegible]
- 電氣化學
- 光化學及放射化學
- 原子價論
- コロイド化學
- 錯塩化學　石川總雄
- 岩石礦物化學　渡邊萬次郎
- 金屬學
- 有機化學
- 有機物の分析
- 酵素化學
- 生化學
- 生物物理化學
- 榮養學　三浦政太郎
- 農藝化學
- 水産製造化學
- 國際化學工業
- 食品工業
- 無機定性分析
- 無機定量分析
- 電氣化學工業
- 化學機械學
- 窯業工業
- 冶金學
- 肥料
- 香料
- 色素中間體及染色
- 油脂・蠟料・石鹸
- 纖維素化學工業
- 燃料工學
- 火藥學
- 香料工業・樟腦・薄荷
- ゴム工業
- 文部省教員檢定試驗問題及解答（物理學及化學共に）
- 各大學豫科入試驗問題及解答（物理學及化學共に）

締切 六月二十日

各地書店ニアリ 內容見本無代進呈

入會略規

□全冊卷（物理學の部十五卷・化學の部十五卷）
□菊判フランス綴函入、紙質最上、九ポイント横組、各冊約四百頁
□會期 昭和四年七月より同五年九月迄
□配本方法 毎月各部一冊宛發行す
□會員を左の三部に分つ
A會員「物理學及化學」全卅卷
B會員「物理學」全十五卷
C會員「化學」全十五卷
化學の部毎月十日・物理學の部毎月廿五日
□入會金 一圓を要す
□會費毎月拂 A會員 二圓五十錢 B會員 一圓五十錢 C會員 一圓五十錢

東京神田・駿河臺下 ニコライ堂 共立社
振替東京四六〇七四 電話神田二六二四

東京書籍商組合會員發行 新刊 重版 圖書案内

新刊 山海堂編輯部編 **高等學校專門學校入學試驗問題全集** 菊判洋裝二〇〇頁 定價五拾錢 送料四錢
東京市神田區北神保町 振替東京二六九一番 山海堂出版部
昭和四年度施行の高等學校及專門諸學校の入學試驗問題を蒐集して各學校別に學科を排列し一目瞭然たらしむる編輯は弊堂の特色なり。本書によりて全國各學校出題の傾向を知り來るべき受驗の方針を定むる唯一の指導書たるべき良著也

新刊 東京書籍商組合編 **東京書籍商組合員圖書總目錄** 菊判布裝一九二〇頁 定價八圓 送料四十五錢（內容見本進呈）
振替東京二三八番 大倉書店
日本最大の總目錄 ▲刊行は五年乃至十年に一回 ▲掲載圖書數は二萬を超え ▲圖書は著者別・發行所別に分類し排列し ▲定價送料を掲記し一見直ちに目的の圖書を檢出し得る ▲讀書家は勿論、圖書館・學校等必備すべき寶典である。

新刊 理學士 田上政敏著 **地質鑛物學綱要** 菊判布裝三六八頁 定價三圓五十錢 送料二十七錢
東京神田 振替東京四三番 中興館
▲高等程度の諸學校の參考書とし、世界最近の研究を集め、之を系統的に明快に敍述した。▲而も別圖八葉、挿圖三百五十個を入れ、趣味ある自然地學讀本の體をなし説明懇篤である。▲地學の基礎を築くために地理研究者も亦必讀を要する。

重版 文學博士 幣原坦著 **朝鮮史話** 四六判五四〇頁 定價三圓五十錢 送料二十七錢
東京市九段坂下 振替東京五〇一番 富山房
日鮮の關係を史實の上より、又人情風俗の上より、趣味深く詳述し、その融合同化の問題に有力な暗示と曙光を齎す。朝鮮を知り、朝鮮を研究せんとする人士は先づ讀まねばならぬ名著である。

新刊 東京高師教授 野口源三郎著 **第九回オリンピック 陸上競技の研究** 四六判洋裝三六〇頁 定價貳圓八十錢
東京市京橋區南傳馬町 振替東京第二八〇五番 目黑書店
初めて勝つた日本選手の鍛錬振りは勿論各國選手の競技振、フオーム等に新しき觀察を加へられた規則の精神等皆が、苦心して集められた寫眞百數十は錦上に花を飾り絶讚の讀者に滿足を與ふ。

新刊 山海堂編輯所編 **昭和四年 學生年鑑** 四六判美本三五〇頁 定價八十錢 送料八錢
東京神田區北神保町 振替東京二六九一番 山海堂
本書は學生諸君の寶典として學生に關する一切の事項を網羅して其進まんとする針路は容易に決定し得べし。學校の選擇、入學の難易、卒業後就職の狀況、及獨學立身の近道、資格の獲得等學校一切の案內と就職の指導と立身案內とを兼備せる學生必讀の最良書也。

新刊 岡本綺堂編 **戲曲 ふたば集 第六輯** 四六判紙裝三一六頁 定價壹圓二十錢
東京小石川區 振替東京六七四六 武藏野書院
ふたば會同人の新作戲曲十一篇を收む。綺堂、六國、露代子其他

新刊 工學博士 後藤正治著 **合金學（第二卷）** 菊判函入八二〇頁 定價金六圓八十錢 送料三十六錢
ニッケル・アルミニューム・マグネシウム・鉛・錫及其合金・軸承合金附活字合金
東京市九段坂下 振替東京五〇一番 富山房
最近に出版せる銅及銅合金の續篇、全卷を六冊に別ち、各その性質、製法、用途を理論と實際の兩面に亘つて詳述せるもの。電氣機械製作者、化學工業者、機械工業者諸氏にとつては缺く可らざる參考資料、又斯學研究の學生諸氏にとつては絶好の師友

新刊 八博士校訂編纂 **名著文庫** ポケット判總布裝 各二百五十頁內外 定價各一圓 送料各六錢
東京市九段坂下 振替東京五〇一番 富山房
本文庫の卓絶せる特色は、一般家庭のために、健全で趣味の深い文學讀本を選擇自由に廉易く捧げ得たことで、校訂者は當代一流の大家、懇切な註解と批評とが添えられてある。

新刊 中根孝治・今井伴次郎共著 **實用透視圖法** 菊判總布裝三〇〇頁 定價三圓 送料十八錢
東京市京橋區 振替東京二九番 大日本圖書株式會社
透視圖法に於ける理論と實際とを極めて通俗的に說述したもので是を應用して繪畫の上にも實物寫生の場合にも十分役立つ樣材料を收めてある。繪畫建築に携る者は勿論一般造形藝術研究家としての基礎的知識の涵養にも重要な參考資料である
◆既刊二十四冊◆（內容見本進呈）

新刊 醫學士 伊庭秀榮氏著 **助產の學理と實際** 四六判布裝 定價三圓五十錢
東京麴町下六番町 振替東京五九六〇〇番 厚生閣書店
日本帝國產婆協會學校に於て十數年に亘り實際敎授に當り、又曾て大阪東京兩府產婆試驗委員たりし著者が、助產の學理を直接講義を聞くやうにやさしい文章で詳しく書かれた實際書で、斯學學習者は勿論產婆受驗者の必讀すべき參考書として勸む。

重版 島地大等編 **聖典 淨土眞宗** 菊判洋裝八六〇頁
東京神田三河町二丁目十六番地 振替東京四九九一番 明治書院
淨土の三部經と祖師親鸞聖人の撰述とを中心とし眞宗の肝要なる聖敎を網羅し、新に章節を分ち漢文のものは和譯と對照し、全部に正確なる讀方を附する等島地先生獨創の編修法により何人にも研究讀誦に至便ならしめた現代式の眞宗聖典である。

新刊 理學博士 中川銓吉監修 **數學講座** 菊判洋裝二五〇頁
東京市神田區 振替東京 弘道館
內容充實完備と平易懇切 講義振りは天下獨歩
獨學唯一の指導者で 講師は斯界の權威者
入會は今 入會金免除 內容見本進呈
近來類似の講座發行所あれば發行所に注意あれ

自動車の通信教授

◎自動車通信教授の理想的獨學機關
◎講師は一流揃ひ內容は豐富講義は懇切
▲新學期開始！ 本校發行の講義錄を讀めば運轉手免許試驗に必ず合格すること請合
▼最も愉快で收入も多く何よりも新時代に適した職業は自動車運轉手
▼今すぐ入學に最大の好機會 正科三ケ月卒業 學費貳圓七拾錢 今すぐ入學すれば五大特典がある。
ハガキ申込次第內容見本無代進呈
▲自動車の參考書なら何でもある、圖書目錄申込次第すぐ送る
東京市神田區南神保町十番地 振替口座東京五三九九一番 山田自動車學校
請文社

第一銀行 京城支店

資本金57,500,000圓
積立金62,800,000圓
京城府南大門通二丁目

プラトン萬年筆
プラトンインキ

大谷光瑞師著 **無題錄（第四篇）出來**
篇中收むる所宗教あり、教育あり、經濟あり、學術あり、常識あり、寸言片語悉く人世を指導して餘蘊なし
定價金八拾錢 送料金四錢
發賣所 中山太陽堂太陽閣

大谷光瑞師主宰 大乘

大乘五月號要目（第八卷第五號）

- 觀無量壽經を讀む……勝谷揖讓
- 支那上代の天日燒土器に就て……上田恭輔
- 歌人曙覽の隱遁生活……三上和志
- 山海經を讀む……中尾万三
- 樂……無樂生
- ナラ王物語……阿滿得壽
- 往生淨土論註講義……大谷光瑞
- 帝國の前途……大谷光瑞
- 詩篇……大谷光瑞
- 南宋滅亡の地厓門に遊ぶ……森岳陽
- 嵐峽半日遊……狸庵居士
- マーラビイカーグニミツトラ……德澤龍潭
- 野人の言葉……藤本良造
- 田毎の月……井尻進
- 質疑應答

誌代改正 一部金四拾五錢（半ケ年分金貳圓六拾錢 一ケ年分金五圓）

發行所 京都市外伏見三夜莊 大乘社
發賣所 大阪市西區京町堀 福音社書店 / 大阪上本町 プラトン社 / 大阪 中山太陽堂太陽閣
大阪北區梅ケ枝町 一階中山太陽堂 小賣部にて販賣

世に一番よい **クラブ煉齒磨**
お顔のアレね **カテイ石鹸**

えらも赤毛染 **君の代**

黑髪は女の生命

東京 山吉商店

世界第一の良品廉價 ハフス高級時計

特徴 振動不感 指示正確 機械堅牢 日章印極厚側

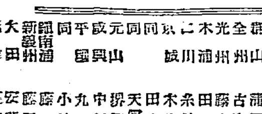

히 회 스 고 급 시 계
세계제일의량품을염가로제공합니다
특장은엇더한진동에도틀님이업고
기계가튼튼하고지시가뎡확하며
일장표의극후측이올시다

朝鮮時計店

京城 本町 新町 南大門 ... 各時計店

御名殘も惜しく 廿三日横濱御出帆
官民の奉送盛裡に
國賓殿下カナダへ向はる

【横須賀電報】グロスター公殿下には予ねて大任を終へさせられ目下我國の名勝古蹟御巡遊中であらせらるゝが御名殘り惜しくも來る二十三日横濱解纜のエムプレス、オブ、エシア號にてカナダに御歸航の御豫定である、この日横須賀軍港では同船が横須賀沖御通過の際椎木中佐指揮の第一航空隊飛行機四機が横濱港から館山沖まで御見送り申し上げ横須賀並に霞ヶ浦航空隊からは五十余機が追濱出發館山沖まで御見送り飛行をする豫定である

歡呼聲裡に 京都御到着
ただちに都ホテルへ

【京都電報】國賓グロスター公殿下を迎へ奉る京都市は嬉しさ時から都ホテルへ通ずる沿道一帶日英國旗を掲げて歡迎の意を表した、午後八時過ぐる頃大海原知事、石田內務、田口警察、田中學務、村山土木の四部長、土岐市長、岡田助役、新城京都師團長、大總長等御車の到着を御待ち申上げる內殿下の御召列車は同八時四十分靜かにホームに御りを止める、殿下には颯爽な背廣服にてホームに降り立たせられ御出迎への人々に御會釋を賜ひ釜內閣長の御先導にて宮內省差廻しの自動車に召されエアリー伯、カー大尉を始め六名の隨員、林權助男外六名の接伴員五臺の自動車に分乘して發行す、歡呼の聲隨所に湧き殿下には御帽子を振られて奉迎の市民に答へさせられながら都ホテルに入らせられた

至公至平 職務の完璧を期せよ
道警察部長會議の
本府指示注意事項

一、警務局主管事項
警察官吏の職務執行
警察官吏の職務は常に至公至平、柄も苟も私事に渉り又は濫に私事に干與するが如きは斷じて戒めざるべからず然るに多數警察官中には時に其の本分を忘れ同僚の嫌ありて或は感情に囚はれて執行務の範圍を誤り爲に警務全般の批難を招來したる事例今尚絶へざるを遺憾とす各位は宜しく部下を指導し其の職責の貫徹を徹底せしめ職務執行上過誤なきを期せらるべし

二、警察官吏の配置及勤務
警察事務の增加に伴ひ警察官吏の增員は自然の數なるも今俄に實現すること能はず之が當後の措置は一に警察官の配置及勤務の改善に俟たざるべからず各位は宜しく實情を究め配置に一層の工夫を凝らし勤務を適切ならしめ以て警備力の充實を期せらるべし

三、朝鮮人警察官の待遇
朝鮮人職員の待遇を改善し以て素質の向上を圖らんが爲本年度より更に警部以下の俸給額等の定率を增加せられたるに付ては各位に於ても克く其の意を體し任用及教養に一段の意を用ひ以て職責の貫徹に努めらるべし

四、司法警察事務取扱
司法警察事務は吏人權に關する重要事務なるを以て已むを得ざる場合の外警部補以上に於て取扱ふべき旨道に指示せるも却て事務の繁激ならざる警察署に於て今尚巡査部長をして取扱はしむる向あり警部補制度を設けたる趣旨に鑑み將來事務は成る可く警部補以上の職員をして擔任せしむべし

八、自衞團の指導
近年民衆の自衞自警の精神益旺となり自衞團、自警團又は保安組合等の名稱の下に團體を組織し水火災、盜難、傳染病等の豫防に從事し相當效果を擧げつゝあるは洵に喜ぶべき現象なりと雖時に團體の威力を濫用し行動の常軌を逸し却て一般民衆の指彈を受くるが如き事例なきに非ず各位は一層此の種團體の誘掖指導に意し善良なる發達を圖り以て警務民衆一體の美風を涵養するに努めらるべし

九、火災豫防
火災豫防に關しては各位の常に努力せられつゝある所なりと雖も近時猶各所に大火頻々として其の損害亦多額に上れるは遺憾とする所なり各位は一層消防組員の訓練に努むると共に一般民衆の自覺を促し防火思想の普及向上を圖り以て豫防の實を擧ぐるに努めらるべし

一〇、兵事事務
兵事事務は警察署に移管後歲月未だ淺きの故を以て今尚之が研究の途程に在るものと目し單に下僚に一任して敢へて之を顧みざるものあるが如し斯くては平時召集事務は大過なく行使せられあるも戰時の召集補償事務に關しては有事の際果して過誤なきを得るや保し難し抑本事務は國家の重要事務にしせしむるやう勵行せらるべし

五、犯罪捜査の勵行
犯罪の發生當初に於ける捜査は概して敏活に行はれ其の成績も亦見るべきものあるも未檢擧犯罪に對しては時日の經過と共に自然等閑に付せらるる傾なきに非ず今一層部下を督勵し繼續捜査に努めらるべし

六、交通機關に依る傷害事故の防遏
近時交通機關の急速なる發達に伴ひ之が事故の頻發するは自然の事象なれども昭和三年中鐵道電車、自動車事故に依る死傷者は一千八百八十九人に及び就中自動車事故は其の六割を占め近年其の例を見ざる增加を示せり此等の中には道路の不完全車輛の構造の不備等に因るものあるも畢竟運轉に從事するものの不注意又は無智なると一般民衆の交通に對する觀念の缺如せるに起因するもの多きを以て將來一層此等の諸點に留意し事故防止に努めらるべし

七、原動機の取締
原動機の設置使用に際し許可認可の著しく遲延するものあり元來原動機の取締は危害防止上嚴密なる取締を要するは論を俟たざる所なるも一面產業上重大なる關係を有するものなるを以て許否に付ては審査の慎重を期すること固より必要なりと雖も努めて諸手續を迅速ならしめ使用者の利益を擁護するに一層留意せらるべし

て殊に朝鮮に在りては特殊の事情あるに鑑み將來各位に一層適切なる指導と嚴重なる監督を施し之が完璧を期するに努めらるべし

一一、銃砲火藥類の取締
各種事業の勃興に伴ひ火藥類の需要も逐年增加し從て火藥類に關する犯罪及爆發事故の增加を來すは勢ひ免れざる所なるべしと雖昨年中に於ける事故發生及犯罪件數は前年に比し著しき高率を示したるは一面火藥類取締の周到ならざりしに基因するものと言はざるを得ず一層部下を督勵し取締の徹底を期せらるべし

一二、傳染病原體保有者の檢索及檢査
改正傳染病豫防令及同施行規則の實施就中傳染病原體保有者の檢索、檢査に付ては各道共夫々努力しつゝあるものと信ずるも尚幾多積極的施設の餘地なきに非ざるを思はしむ固より可檢物の採取及送檢に關しては其の確實と時間的限度とを保持せしむる必要上相當困難の事情なきに非ずと雖克く部下職員を指導するは勿論地方住民の自衞心と隣保扶助の美風とに訴へ又克く交通機關の共力を得る等圓滑なる聯絡を保持し以て本事業の遂行と完成とに努めらるべし

一三、隔離病舍の設置及利用
隔離病舍の位置と之に對する醫師招聘上の便否とは病舍の利用及患者治療上直接至大の關係あるは言を俟たざる所なり然るに從來設置せる病舍の多くは故らに不便の地を選びたる爲一般に之が利用を嫌忌し全く病舍設置の目的を沒却しつゝあるを遺憾とす將來之が新築、改築に當りては克く其の位置又は設備に付從來の誤解を改め充分之を利用せしむるやう考慮し若し患者在らざる場合に於ては公醫又は私醫の爲に之を開放するは一般醫療上の便益を與ふるものと謂ふべきなるに付更に一段の工夫を加へらるべし

てよく打合せ懇談の指導を講ずると述べて關係の諒解を求めた

昨夜入城した 山本滿鐵社長（京城驛にて）

不戰案の解決も 內閣改造も遲延せん
新省大臣の任命も困難
當分首相兼攝か

【東京電報】不戰條約批准御諮詢奏請問題は十四日閣議の話題に上つたが未だ批准奏請中に挿入るべき宮內省との交渉が出來てゐないため何等決定を見なかつた 此の分では十七日閣議にて決定することも困難で、從つて天皇陛下、關西行幸に先立ち御諮詢を奏請することも困難と見られるに至つたかく不戰條約の解決が遲延するにおいては內閣改造また遲延のやむなきに至り、結局六月一日迄には拓殖省大臣の任命は困難なるべく其の場合は田中首相に於いて之を兼攝し政局の暗礁を一掃したる後、內閣改造となるものであらう

宇垣氏起用 與黨側は贊成
民政黨牽制の意味で

【東京電報】政府は內閣改造に際し床次氏の入閣と共に拓殖大臣に宇垣大將を起用すべく目下說得中であるといはれてゐるがこれにつき與黨側は同氏の起用は民政黨牽制の意味にて實現を希望してゐるものが多い

疆務省と するか

【東京電報】十四日定例閣議は午前十時開會、田中首相より豫戰地方ペスト豫防事務並に今後總督の御模樣なく『陛下の行幸は御豫定に御變更なきものと拜す』と報告し前田法制局長官は新設省の名稱につき二上書記官長と折衝の結果を報告し 政府側にて種々考慮したが名案なく結局疆務省が最も當を得たものではないかと思ふと報告し二、三閣僚はこれに贊意を表したが最後の決定はなほ前田長官と二上翰長間の協議を遂げるまで保留し白川陸相より最近各地の事情を報告した後、昨日貴族院各派有志との會見顚末を述べ滿洲某重大事件については陸軍の調査完了次第閣議に報告の上改めて閣議の承認を求めて發表の閣內容等を決定したい と承認を求め、十一時四十分散會なほ小川、三土、望月三相は旅行中につき缺席した

漁區問題
農相から諒解を求む

【東京電話】山本農相は十四日の閣議席上露領漁區問題につき、宇田氏落札の漁區問題は日本側の希望に對してロシア側はこれを國內問題として簡單に應じない態度であるから今後外務農林兩當局にて交渉を繼續することゝなつた

注目される 河本大佐の轉任
滿洲某重大事件との 關係果して如何

【東京電報】十四日陸軍辭令を以て關東軍參謀から第九師團司令部附に轉任を命ぜられた河本大佐の異動につき陸軍當局は單に大佐が最近神經衰弱症に罹つたゝめ臨時靜養を希望してゐたのが承認されたのみで別に意味なしと語るのみであるが大佐が奉天在任中滿洲某重大事件の突發もあり最近再燃した某重大事件問題の經緯もあり今回の轉任は頗る注意されてゐる（寫眞は河本大佐）

關東軍河本 參謀轉補

【東京電報】
關東軍參謀陸軍步兵大佐 河本大作
第九師團司令部附被仰付
步兵第三十三聯隊長同 板垣征四郎
補關東軍參謀

運送合同の 決裂するまで
鐵道の援助不足を主張【九】

題に今一つの不滿は鐵道局の援助に對する援助が足りないといふのである。これも中野社長をはじめとして運送側が抱いてゐる意見であつて、小委員會の席上竹井氏等が最後まで主張したところであり、鐵道局に向つても交渉した問題である。即ち、現に鐵道局は新合同會社に對して、構內作業、小口扱び直營事業料、貨物倉庫收入その他で年額約七十萬圓を交附することになつてゐるのであるが、運送側にいはせると『この七十萬圓の交附を受ける反面には小口扱ひの賃率を一噸當り十錢乃至十二錢と値下げされてゐるから荷主からはこれ以上とることが出來ない、從つて、これは交附されてもこの方の減收と相殺すれば差引ゼロとなる』のでいはゞ新合同會社は事實上においては『何等の援助を受けてゐない』ものとなる。ゆえにこの際鐵道では是非とも『交附金を百萬圓乃至、百十萬圓程度に增額してもらひたい。そうすれば附帶收益金も今少し增額が出來る』といふのである。これに對して鐵道局では『現在のところ七十萬圓以上には增額の道はない。それは豫算が許さないからである』ゆえに差あたり、初年度だけはこの程度で我慢して貰つて、二年たち、三年たつうちに豫算の餘裕と交出の途が開ければ追々希望にそふやうにする』といふ意向をもつてゐる。この鐵道側の主張は、まさに非合同の報償金額要求と結果において一致する。そこで非合同側が報償金をあぐればあげる程、運送側の手が裏面に廻つて、彼等の勢力につとめてゐるのではないかなどとうがち過ぎた觀察をなすものが一部にはあつたのも無理からぬ事で、通運では何とかして鐵道を動かして金を出させようと、最後まで頑張つたが、鐵道局では到底どうしても增額することが出來ない狀態にあつた。しかし、同じ通運側でも吉田氏は『與へられた範圍內で行く』といふ方針に出てゐたため、最初よつて『與へられた範圍內で行く』と思ひつめた案を提出したほどで、この點において、非常な強硬論を主張した。この報償金問題は中立派からあまり少すぎるとの強硬な反對議論が出て吉田氏と各委員があゆみ寄つた結果二百二十五萬圓まで取り上げたが吉田氏はそれ以上增額は不可能であると斷乎として押けたゝめ二百二十五萬圓と決定した。この點にあつて竹井京城支店長等は、依然として鐵道局よりの交附金增額を主張して終始したが、吉田氏は豐住氏と相談の上竹井氏が起唱した小委員會で原案承認の調印をして仕舞つたりに終つたのである。しかし、この竹井氏等の主張は、全く中野社長が以前京城で鐵道當局および半田國際運輸專務と會見した際の主張と一致するものであつた。從つて、通運の本意は寧ろ竹井氏の主張にあるを見るべきで中野社長が脫退した通運系委員の行動を承認した上、その意見に從つて、通合から一まづ手をひくとの通告をなすに至り吉田氏の面目丸つぶれとなつたのもまた是非もない次第であつたらう

七名の 發熱患者
ペスト船の 荷受工場で

【松山電報】ペスト船スマトラ丸の積荷原綿が無消毒のまゝ愛媛縣三島町三島紡績工場へ送られたこと判明し縣衞生課では狼狽し二名の衞生技師を派遣原綿の消毒や取扱ひ者たる仲仕、職工に對し嚴密なる健康診斷を行つてゐた處、俄然七名の發熱患者を發見その經過を注視して居るが警察部では取扱ひに關係せる仲仕、男女工、事務員、給仕七百名の健康診斷を行ひ大混亂を呈してゐる

日支官憲 銃火を交ゆ
豆滿江を挾んで 兩者被害者なし

【羅南特電】十三日午後一時頃會寧郡花豐水利組合測量班が豆滿江の中島を測量中、支那官憲は何故かにはかに發砲したので班員は狼狽し引揚げたが、その間盛んに射擊し我方警察官も之に對し應戰せしため支那官憲は狼狽し、盛んに砲火を交へ、會寧からも應援を出したので一時は混亂を呈した、彼我とも損害なし、原因取調中

吉會線終端港には 滿鐵も當然手傳ふ
鮮滿の經濟的統一を圖り度い
山本滿鐵社長談

山本滿鐵社長は十四日夜、松原秘書を從へ、水原まで出迎へた草間財務局長、小西滿鐵京城事務所長と共に京城驛着、驛頭には、大村鐵道局長、戶田理事、加藤鮮銀總裁、松原理事その他多數の出迎へあり直に朝鮮ホテルに入つたが車中にて語る

『滿鐵の職制の一部を改正して評議員をおくといふことは殆んど政府の諒解も得てゐるから來月廿日總會迄には實施させたいと思つてゐる。滿鐵社長を內閣の更迭毎に代へるといふことは折角立てた事業の方針の完成を妨げることで非常な弊害があるし滿鐵を政爭の外におくためには是非財界の有力者を評議員として滿鐵事業計畫について相談もし、これが達成を翼成もしてもらひ內閣の意志だけで動かせぬものにしておくべきだと思ふ又現在の事業のうち分離して獨立させるものや

新に擴張

するものがあることは新聞に傳へらるゝ通り事實である、製鐵事業、オイルセールの第二期計畫、硫安製造事業、曹達灰の事業、アルミニウムの產出等何れも獨立させて第二期の計畫若しくは新設計畫を進めることになつてゐて、何れも本年度から直ちに着手するつもりである、製鐵所は、更に七千萬圓を以つて獨立するがこの工場を營口におくか安東におくか目下水電その他試驗中である

證券會社

は最初は信託會社にするつもりであつたが、法律關係がやかましいから單に證券會社とすることにした、近く設立の手續を了して實現することになつてゐる、吉會線敷設の基礎契約はすでに出來上り、その着工期限は本月の十五日までとなつてゐて、あと一、二日で期限がきれるわけであるが、實は內部的にいろ〳〵解決を要する問題が尙は殘つてゐるので、着手が出來ない狀態にある、しかしこれは目下支那側との間に交渉中でその上現在の基礎契約をそのまゝ相當の期間まで延期することになるであらうと信じてゐる。吉會線の終端港問題は其地の事業關係が決定せぬ限りそう運急に解決するものでない要するに時日が自然に解決を與へるであらう

終端港に

相當設備の必要を感ずるやうになつた場合總督府の方針により滿鐵がこれに相當の資金を投じて築港その他の設備の完璧を期するは無論のことである、自分は朝鮮と滿洲との間に益々經濟的共通をはかるためには大いに研究の餘地があると思ふ例へば鐵道運賃の如き、その他工業の原料品乃至は製品等でも有無相通ずるといふが如き、大いに朝鮮と滿洲はお互に考へる必要を痛感してある、尙は吉會線が完成したら朝鮮人が

北滿進出

するよりも却つて山東移民に壓迫されはしないかと思ふ、何しろ彼等の一日の飯代は十錢位であるし、一日に二十マイル位步く、つまり一マイル五厘位で平氣に流れ込む、これはどこの鐵道の貨銀よりも安い、先達て或るアメリカ人に話したら大いに感心して世界的の大問題として大いに研究の必要があるといつてゐた、そんな風だから百萬乃至二百萬流れ込むのはまたたく間であるこの點は朝鮮でも大いに愼重な研究を要すると思ふ』

職制改正で 首相と打合せ
松岡滿鐵副社長 十四日首相訪問

【東京電報】松岡滿鐵副社長は十四日午前九時半代々木の私邸に田中首相を訪ひ約一時間對談更に田中首相と同車で首相官邸に入り懇談を重ねて十一時辭去した、右はさきに山本社長より大臣に申出てゐた滿鐵職制改革案中の評議員設置につき諒解を求めたもので、この結果滿鐵は近く關東廳を經て正式に認可を申請、直に承認をうることゝなつた。評議員設置は來る六月廿日の滿鐵株主總會で決定のはず

製氷工場の 補助

本年度の貯氷事業製氷業者に對する補助金は既報の通り二萬四千余圓でこれが配當について本府水產課で調査中の處この程大體その內定を見た昨年は事業者十名に對し四名を限り補助金を下附したが今年は事業者は僅に四名で全部に對し補助される模樣である

漸次出て來る 立候補の顔ぶれ
京城學校組合議員
改選と各方面の準備

京城學校組合議員の改選も漸次迫つてくるので、各方面に出馬の意向ある人々も多く何れも形勢觀望中であるが、現學校組合議員は近く會合を催して、各議員の意向をみれば、官吏側より推されたる▲本府側 岩井長三郎、戶谷正路▲鐵道側 大橋巳、森井與一郎の四氏は何れも引退し、本府および鐵道では近く會合を催して新候補を選定する事となつてをり谷野鎮雄、今野專藏、浦田多喜人三氏は種々の事情より出馬せず越川島吉、光延方成、秋山督次、平井九一郎、小泉直造、小川勝六氏は再起するものゝ如く、引退を傳へられてゐる曾我勉氏も最近出馬を決意せるものゝ如くである潮と多平氏はすでに立候補を屆出で選擧運動を開始してをり、五部會員の田中末吉西部區氏も各方面の動靜により出馬するものゝ如くである、これに新顔では東部區選擧を目論みたる鹿住榮八氏が立候補を鮮明にしたので、觀兵町方面は近く光延派の猛烈なる選擧戰がおこるべく、また龍山方面からは縣本議員も再起を傳へられてゐる、その他鮮銀管理所、京城郵便局などを地盤とする遞信畑よりも一名の立候補確實で、近く定員十八名に對して定員超過の立候補をみ、激しき選擧戰がまきおこるであらう

松井大使 免官決定

【東京電報】十四日の閣議は左の人事を決定した
特命全權大使 男爵 松井慶四郎
依願免本官

◇官◇

軍司令官招宴 金谷軍司令官は目下入城中の各道警察部長を十四日午後六時半官邸に招待し晩餐會を催す、本府よりは作田長谷川兩事務官も列席する

早大同攻會 早大同攻會京城支部新役員は去る十二日の定時總會に於て左の諸氏選任せられた。支部長、高澤源三郎、代表幹事、木下榮、幹事、米沢寛、田淵勇、宮崎猛松、坂本益一、鈴木公平、野崎眞、米倉可己、卓三次、金正爾、林原憲貞、成光溶、池田房次、中村北雄外委員十六名

シール氏歡迎 東京より支那へ赴く途中入城した駐日デンマーク公使代理シール氏を迎へて京城キリスト教青年會では十四日午後四時半から歡迎茶話會を開いた、會するもの小川農務課長三井榮長技師等を初め卅名シール氏のデンマークの農業及び國民高等學校に關する英語講演あつて和氣靄々の裡に午後七時散會した

國月堂主催 十五日午後二時から御成町內鎭會所で

—人—

◇山本滿鐵社長 十四日夜入城朝鮮ホテルに入つたが山梨總督訪問の上十五日午後八時發大連へ向ふ豫定

茶話

▲接待者が面白からずば接待者も面白いとは云ひがたく▲茶話子の經驗は地方者に愉めを付けるけれど▲擬米癖と誤診のおそれあるのできすがに提議をためらふ▲省內に局はあり局に朝鮮局があるはずだが▲さて朝鮮の局長を誰にしたものか▲朝鮮局長といふからは朝鮮事情の精通者である方がよい▲精通者でなくばならずと限つたものではないが▲精通者がその局に當たれば鬼に金棒だけの效能はある▲がその精通者といふて朝鮮の現役局部課長知事級に候補がある（か）にはあらうけれど▲そのほかにはマルでないものと認め▲あだかも朝鮮官界にやがて異動でもあるごとく傳ずるは▲知惠の行き止まりにしてちほう話とやら十二分にある▲ちほう話といへばこのごろ京城に茶話を誕生に供し▲風變の鐵道經營の天道を公行しながらタッタ三十圓でお目こぼしにあづかつたといふ話だが▲おもへらくこの接近ごろ京城にしやらけつしてゐるらしくある▲本府にたゞ今部長幹部あり京畿道は田中部長出勝と聞くが▲名部長の下に名部長が居るはずもなく▲極悪賊を三十圓とするほどねむつては居まいけれど▲どうも茶話子には腑におちかね京城に住むがいやになり▲現代に生れ合はせたよろこびけふ一日でフイになつたな▲いやな三十圓もあつたものかな▲おいとこの福の尻から手を合せ。

◇經濟◇

四月中の 京城勞銀昂騰

鮮銀調査、四月中の京城府內勞銀平均指數は二二三、五六と前月に比較して一四方昂騰し、前年同期に比較して四、六〇方昂騰した、內鮮人別主なる勞銀左の如し（單位圓）

職業別	內地人	朝鮮人
大工	三、六〇	二、二〇
木挽	三、五〇	二、五〇
左官	四、二〇	二、三〇
煉瓦	三、八〇	二、四〇
石工	四、一五	二、二〇
井戸	三、五〇	二、三〇
表具	三、六〇	二、二〇
車夫	二、〇〇	二、〇〇
人夫	二、二〇	八五

綿布需要激減
麻布の交換減少

鮮內における綿布の需要は昨年に比していちじるしく減少してゐる模樣である、これは昨年度南北鮮および金剛山方面北部を中心とした大旱魃の爲に地方の購買力がいちじるしく減少したことに起因してゐるものと見られてゐるしかして、一方產業組合によつて組合員の麻布共同販賣が行はれかけた結果從來の如く綿布、麻布の物々交換的な移り變りは漸次減少して行く傾向がある、が特に本年は綿布相場が昨年に比して約一割高となつてゐるに拘らず、麻布は一鋪方低落してゐるので、價格の點からして麻布交換の場合が益々減少の傾向が顯著し、しかし麻布は鐵路を經て漸合みの關狀であるから綿布の賣行きは不振によるザリ安と相まつて昂合ふ都合になるだらうと見る向きもあつた。

貯銀創立總會
六月末の豫定

朝鮮貯蓄銀行は來たる十七日殖銀で發起人會を開き、發起人引受株を決定し、公募株の決定、目論見その他を決定することになつたが、來る十九日から二十四日まで株式公募を行ひ、六月八日から拂込金を徵收し、六月二十六、七日頃創立總會を開く段取りとなつた、然して公募株の應募は約一萬株の見込みである

貯銀準備委員會 貯銀準備委員は十四日午前十一時から殖銀內で委員會を開き、公募株の決定其他につき協議した

東拓支店會議 東拓は來る十七日から六日間東京本社に於て首腦總裁就任後最初の支店長會議を開くことになつたが、京城支店からは澤田理事、上山務部主任、米澤（土地改良部）、望月（金融部）加藤（京城支店長）の五氏出席する筈

◇株式◇

大株短期引跡

大新 八十圓七〇（十錢高）
同新 百二十九圓七〇（十錢高）
日產 五十一圓一〇（不變）
東新 百卅九圓三〇（十錢安）

◇期米◇

各地期米後止

▲下關 三〇、二九▲桑名十一番二七、五九▲十二番二七、五九▲名古屋二九、九七▲金澤二八、五七▲熊本二九、五二

大阪最終氣配七十二錢 一錢高

京城 期米の强調を眺めて手持筋は未だ一段の高値を見越して賣惜む風情なので相場も前日と同値に保合つて居た。丸キ三等廿六圓卅五錢四等廿六圓十錢地摺玄米上廿五圓五十錢中廿五圓丁度下廿三圓八十錢一等精白廿一圓丁度籾白米上廿六圓五十錢モミ上七錢九厘五毛中七錢七厘下七錢五厘

鮮魚●●市況

京城水產市場十四日の水揚高は三千六百六十七圓五十錢總貫數三千九十九貫で本日は個台に入荷が少なかつたが通日米の入荷豐富に賣行はあまり捗々しくなく、相場は前日と保合づてゐた。（單位圓十貫匁）
▲タイ三五▲アマダイ三五▲ベニダイ三〇▲チダイ一八▲サワラ三〇▲小ダイ三五▲モエビ三〇▲ヒラス二二▲サバ七▲アヂ八▲コノシロ一四▲アカスパル一〇▲ボラ八▲タコ一〇▲イカ一七▲スズキ二〇▲アワビ四五▲イセエビ四〇▲カレイ二八▲サヨリ二〇▲上ザハ一五▲並ザツ五▲カマボコ一五

綿糸布●●●● 米棉二十五錢高印棉十五錢高に三品は小戻りに保合つてゐた一方市中綿糸布現物引續き賣行捗々しからず商內は閑散なので相場は不變であつたが受物五枚半以上には相當の買氣が潜在してゐた。

		前日比較
ストリクトミ	二〇〇	不變
ツドリング	六月 二〇、五〇	二十錢高
ブローチ	三〇、五〇	一〇高
ベンゴール		

小麥●●●● 小麥相場は、外麥の暴落や內地の豐作豫想で、益々軟調を辿りはじめ、十四日京城市中では上物十五圓七十錢、並物十五圓五十錢と前週末に比べると各十錢低落を示した

胡麻●●●●● 胡麻は近來鮮人間の需要が出初めたので氣配引締り、それに市中在荷があまりないので相場は五月始めに比べて一圓方強氣、十四日京城市中では滿洲物二十五圓處を唱へてゐた。

橫濱生糸後止

當限 千三百四十一圓
先限 千三百六圓

◇市況◇

海外砂糖市場●
キューバ現物 一弗一六分一三
ジャワ糖 五六月積 一四ギルダ四分三
倫敦糖 同 九志九片丁度

大阪京城中外現唱へ

仁川穀物出入（十三日）

玄米（叺）	三、八六五	一、〇五八
白米（叺）	一、五〇〇	
大豆（叺）	三、二五九	
白米（叺）	六二二	
同二斗入（袋）	—	
玄米（叺）	—	
大豆（叺）	五一〇	

群山廻米報（十四日）

	玄米	籾
船便	一、一七六叺	二五〇俵
汽車便	一、九六三叺	ナシ
牛車便	ナシ	ナシ
合計	三、一三九叺	二五〇俵

大阪市中在米高

十四日現在高は二百二十六萬一千百五十俵と前日の在米高に比較して七千五百十八俵の減少であつた

大豆 龍山鐵道長湍改山十七圓八十錢白川十七圓三十錢水原鳥川十六圓七十錢天安平澤滿州十六圓十錢にて大豆は一ずゝ地賣一巡で頭打ちの光景で一、二十錢安であつた

仁川 丸キ四二等廿六圓四十錢四等二十六圓十錢拔三等二十七圓七十錢鍋尾石拔三等二十七圓三十錢◎四等二十四圓六十錢◎四等二十五圓十錢◎四等二十五圓三十錢モミ上物七錢九厘在來種七錢七厘一等白米◎印廿八圓廿錢精米組合一等白廿八圓五十錢の唱なるが荷主は何れも產地貨物均に賣惜みの態度を手堅かつた

大豆 龍山十七圓九十錢長湍十八圓十錢金泉十七圓七十錢鐵原十八圓十錢鐵原十七圓八十錢

警察部長會議
警察官の素質向上

警察部長會議は十三日から四日間本府會議室で淺利警務局長統轄のもとに開催せらるゝが朝鮮二千萬同胞の治安に關する諸議ならびに滿洲および內地在住朝鮮人の取締を協議するため今回は特に內務省圖書課長その他東京、三重、靜岡、福岡の各警察部長および關東廳警務課長、東京警視廳等の各關係者も參加して居る。同會議におけられたる出席大官に際しては幸に極めて輿論の中に大過の範期を終了した轄內二千萬の民衆經營の至要を盛應するを得たるは各位およびその部下の努力に負ふところ頗る大にして深く其勞を多とす」と述べてある。これもとより二千萬同胞の至誠の賜であることは論をまたぬところであると共にまた治安警務の重責にある警察當事者の指揮統督その機宜を得たる結果なりといはざるを得ない。

◇

そもそも治安警務の任や頗めて重大であり民衆生活と最も密接なる關係にあり片言命を誤れば機宜を失し一舉措に投ずれば民生を安泰ならしむる區の事務なるがゆゑに同に當たる警察當事者の苦心も察するに餘りありと思ふ。不眠不休の努力は我國警察制度確立の際明治大正時代以來警察官のために臨示したのがはじまりである。警察官職の行動は直接民衆生活に反映することも、總理いづれも論じないのであつて、將來定規に復明し民衆生活の個人に適行するやうの開拓ありてはならぬされば總督訓示にもあるごとく「一般近世相益々複雜に赴き警察事務日をおふて多岐にわたり警察力の充實を要するや切なり然して警察力の充實は獨に數のみにこれを求むべきにあらず上ろしくその質を改善し內警察組織を精進し外民衆の信賴をうるに足る懇切周到の用意に俟たざるべからず」とあり、現在の警察官を過去の警察官に比較してその質に遜色ありとは敢て思惟せざるも過去の警察官は當時の武士をもつて自任した氣概を有するもの多數を占めよく過誤に安んじいはゆる不眠不休の精神をつゞけたものである。生活を度外視し徒らにその氣概呼ばはりをなすものではないが現在警察官の任務向上はまた急務の一つであらう。待遇改善に伴へば警察官の質も必然的に向上改善の域に進むことは明白なことである。

◇

いまや交通交信の發達なるにつれすべての事情が國際的に關係することと密接の度を加へ來たつため警察關係の如きは殊にその意義をもつて急速に發展し來つた。すなはち警察界の發展に伴ふ國際飛行の發達の如き或は思想取締の如き殊に近代的國際化の勢ひをもつて發展しつゝある。從つて從來國內のみに限定された警察事務も現今ではその範圍の擴張を來すに至つたのである。警察官の前途は更に多事なるを思ふ。たまたま開かれた警察部長會議の第一の重要議題に臨み治安警察の第一線に處する者の態度のますます重視を期するものである。

在滿朝鮮人と支那官憲の壓迫
日本領事から嚴重抗議

在滿朝鮮人の壓迫は漸次激烈となり特に朝鮮人經營の學校に對しては彈壓の手嚴しくその筋に報告されてゐるものゝみでも依蘭日郷河の兩地における朝鮮人經營學校を閉鎖せしめその他奧地の小規模な學堂、學校等にして支那人官吏の壓迫に堪へかね、閉鎖同樣になつてゐるものは相當多數に達する模樣である、これに對し日本側は領事館の手を通じて嚴重抗議しつゝあるも何分支那奧地のこととて隔靴搔痒の感があると

金利低下と信託配當維持難
契約者へ契つた手前 五分五厘を割るも心外

金利低下の大勢に順應して金錢信託の配當利率も當然引下げられるものと豫想されてゐるが、信託會社の最も苦痛としてゐるところは補足契約の配當步合を年五分五厘と大藏大臣の指示によつて規定された關係上收託者と契約する場合殆ど五分五厘を保證して契約してゐるのでもしこの際一般金利の低下の爲に貸出し利率を五分五厘以下に引さぐるのやむなきに立ち至つた時には會社が補足するは勿論これが損失も多額に上り更に來期における金錢信託の激減も豫想さるゝので出來うる限り五分五厘を維持することにつとめてゐる、しかるに金融界の大勢は金利低落の一途をたどり、從つて資金の運用はますます困難となりつゝあるので前期における如き一流信託會社が五分八厘を維持することは金融界の大勢に抗する結果となり、信託會社のみが苦境におちる譯になるので信託會社では五分五厘を維持すべきや否やについて岐路に立つてゐる一方すでに決算期も五月末日にせまり、六月には總會を開催して決定することになるので各信託會社では五分五厘を維持すべきや否やについて全く頭痛鉢卷の狀態であると。

日滿聯絡會出席東支鐵代表

十五日から鐵道局で開催される日滿國際聯絡會議に出席する東支鐵道代表者エムシヤノフ氏は副局長郭宗熙、運輸部長、ネオビハノフ技術課長次席アブラモフ、烏鐵理事スレシヤムコの諸氏並に露國數名を同伴して十四日午前九時五十分京城着列車で入城、戶田鐵道局理事、佐藤旅客主任その他の出迎へを受け楢崎局長の先導で自動車で朝鮮ホテルに入つた(寫眞は入城した一行中央エムシヤーノフ氏)

關釜海底に先づ四重通信裝置
試驗の結果を見て敷設費節約を圖る

四重通信裝置はすでに京城平壤間に使用されて居るが海底線には未だ利用されてない遞信局は關釜海底線の電信が輻輳するのでこれを關釜間に試驗的に用ひることになつた海底線は敷設費が一線について七十萬圓を要することゝてその試驗の結果によつては莫大なる費用を節約しうる事となるので相當期待されて居る

印紙稅集合檢査日割

京城府稅務課では來たる十四日から五日間左記日割により毎日午前九時から午後五時まで印紙稅集合檢査を執行することになつたが當日は最寄りの檢査場に檢査を受くるを要する判取帳通帳受取帳類約證類手形委任狀その他印紙を貼用すべき證書に關する一切の證帳簿はもれなく持參して檢査を受くることになつてをりその際は單に印紙稅の受檢のみにとゞまらず稅令の內容につき不明又は疑問の點は遠慮なく說明を求められたく、なほ持參せる帳簿中に萬一規則違反があつても今回は單に將來を戒飭するに止め特に犯則者として處罰せない方針になつてゐるも若し檢査後は臨時臨檢を行ふ場合に犯則を發見されば假借なく處罰することになつてゐるから各戶について實地檢査を派遣して各戶について實地檢査を行ふ譯になつてゐる

▲五月十四日　本町入口殖府銀行前、永樂町西本願寺別院　▲十五日　本町五丁目電車終點、鍾路四丁目西藥銀行東大門支店前　▲十六日　鍾路二丁目和信商會前　▲十七日　南大門通フランス病院前、西大門郵便局前　▲十八日　元町二丁目本願寺別院、龍山郵便局前

專賣局の職工慰安會
開城に遠足

京城專賣支局春季職工慰安會は十一日開城にて擧行した當日は同支局仁義洞および義州通り工場職工約千二百名を數班に分ち各工場毎に職員つき添ひ朝七時四十二分京城驛發十五輛編成の臨時列車で出發し十時五分開城驛着鐵道公園にて擧式、大谷專賣支局長の訓示等あり折詰、焼酎、菓子等の給與品を受け中食後專賣局出張所その他市內見物をなし夕方五時十五分發臨時列車で歸城した

八景十六勝を映畫化
鐵道局の依賴で社會課の試み

本府社會課では鐵道局の依賴により朝鮮の代表的名勝地八景十六勝を活動フイルムに納め朝鮮名勝の紹介と旅客吸收の宣傳映畫として朝鮮をはじめ內地方面で公開することになつてゐる、本映畫は十五卷一萬二千八百フイートの長尺物で朝鮮十三道を全部行脚せねば完全に撮影することが出來ぬので全鮮の大事業であるなほ八景十六勝は左の通りである

八景

▲長壽山(黃海)▲無等山赤壁(全南)▲朱乙温泉(咸北)▲俗離山(忠北)▲統軍亭(平北)▲周王山(慶北)▲扶餘(忠南)▲牡丹臺(平南)

十六勝

▲東萊温泉(慶南)▲內藏山(全北)▲大長龍潭(全北)▲三防(咸南)▲逍遙山、西林公園(全北)▲全州(全北)▲信川温泉(黃海道)▲高敞禪雲寺(全北)▲釋王寺(咸南)▲江界仁風樓(平北)▲月尾島(京畿)▲北漢山(京畿)▲釜山松島(慶南)▲月出山(全南)▲慶州(慶北)▲元山松濤園(咸南)

科學講座
朝鮮人蔘禮讃(14)
京城帝國大學教授 醫學博士 杉原德行

14 人蔘の藥理作用

ボートが轉覆し翻弄せられて右に向き左に向きてまさに沈沒せんとする時、熟練なる水夫は左舷にはしつて、沈沒の難から免れる。心なき荷物は右舷に轉々として落下し、沈沒の難を助成する。左舷に傾けば水夫は右舷にはしる。水夫の所在は天の理にかなふ。人蔘の藥効あるは然らんか。一所に止まらぬ水夫はその所在を知る由もない。藥は藥理的に或は興奮的に適時にその活用を發揮すると思はれる人蔘の藥効は將來人蔘の研究に俟つてはじめて知らるべきである

人或は問はん、藥物にそんな都合のよい効能だけが發揮せらるゝ事があるかと、私の意見はその問に對して益々たくましくなる。試みに化學の可逆反應なるものを見給へ、例へば

$NH_3+HCl \rightleftarrows NH_4Cl$

はその狀態に應じて或ひは、そのまゝなり、或は NH_3+HCl となる。更に生體の生活現象は一つの化學反應であることを思ひ給へ。

或は又述べん、鐵が生體內において營む作用を。血液中には鐵分があつて、この鐵のためにわれわれが呼吸する時は、肺臟から酸素をとつて、ここに血液は酸素の擔手となりいはゆる動脈血となる。この動脈血は組織を循環する時は酸素を放つてこれを組織に與へ、いはゆる靜脈血となる。この酸素を肺臟においてとり、組織において放つのは鐵の營む處である。異るによつてその作用が相反して居るではないか。

不倒翁は右に左に、傾かんとするも肝心の點に遂に正座するではないか。人蔘は病狀に應じて正に不倒翁の職をなすのでなからうか。我等は人蔘アルコールエキスの血管に對する作用を硏究した。朝鮮人蔘アルコールエキスは血管を初め收縮し、後に擴張する。アドレナリンは血管を強く收縮する藥物である。このアドレナリンを作用せしめて收縮を起こした血管に人蔘アルコールエキスを作用させる時は、血管は直に擴張するに至る。不幸にして擴張せしめた血管に人蔘アルコールエキスを作用せしめる實驗を未だ行つて居らぬ。しかしながら近藤博士は朝鮮人蔘は末梢交感神經の緊張度が一程度に達する時はこれに拮抗的に作用するものならんと述べて居る。正に不倒翁の職にと讚ふべきである。人生の行路において生命が右に傾き左に傾かんとする時朝鮮人蔘は常にこれを正常に復し、もつて天命を全ふせんとするものではあるまいか

人蔘の靈效は未知の點多々あり又學者の硏究時に一致せない點がある。それは硏究の未だ足らざるが爲であらう。私は藥理作用を述ぶるを終らんとするに當たつて、諸君の熱心な讀者は私の人蔘硏究に希望を敢て述べる。それは人蔘は喫煙慾を去るか否かの問題である。觀光博士は旅行に出掛る時に私に一本の白蔘を所望する。博士曰く「汽車の中で人蔘を嚙むとタバコを吸ふ事が少くなる」と。米國人アイベルボーグは米國人蔘が喫煙慾を去ると述べて居る。後述する如く我朝鮮人蔘と米國人蔘とは同日に論ずべき品物と思はれぬ。米國人蔘でさへ喫煙慾を去ると說く。況して我朝鮮人蔘は觀光博士實行の喫煙多の中毒から免るべき効あるや必せり。敢て諸君の實驗をすゝむる次第である。

遊臺小記(十一)
一記者

それから後彼等の間にどんな官職が裏面に行はれたかは知らないが別だん何にもいふては來なかつたから。こちらから聞いても見なかつたし、ただ記者が當時朝鮮名前の持主で(たとへば毎日申報編輯局長金鍾哲といふやうに)日本名前の女房を擁へ通譯紹介を伴ふて臺灣旅行に行つた譯りだと彼等は認定したことは事實らしい。まるで探偵小說のまくらのやうな話。

×　×

このたび同行したる記者△△は船中記者の通譯又は紹介の役に評價されたのであるが臺灣旅行中はまるで反對であつて、どこへ行つても△△の御一行であり△△御荷物である。むろん××の秘密など認める氣は毛頭ない。早朝立つべき汽車の時間さへ知らないのである。そうして一昨年の黑人選は大へん面白かつたから今年は生蕃チームを連れて歸りたいなどと奇想天外なことをいふて居る。何ぼう何でもアメリカインチースと生蕃では比較にならず、生蕃は野球まではやらぬ。それで到頭船のボーイに素性を見あらはされたといふ形、大和丸のボーイの一隻眼ありといはざるを得ない。とふつてそれくらゐに屁古垂れる男でないから安心だ。記者もまた彼を邪魔扱ひにする氣はないが安心な所は考へて居る(五月六日神戶經由の大和丸にて)

花柳病豫防法實施狀況

內務省衛生局では昨年實施された花柳病豫防法の實際狀況を調査する爲に各府縣長官に對して左の諸事項に關し報告せしめることになりすでに通牒を發したが實施上の効果は各方面に多大の興味をもつてみられてゐる

一、豫防宣傳の講演會主催別、回數、聽講者種別及び數

二、豫防心得書及びポスター配布調べ配布部數、配布先費用負擔者

三、豫防藥品、用具及び洗滌設備

四、保健組合、創設したるもの既設のもの、藥態別、組合數、組合員數、診斷回數、檢診箇所、診療機關

五、同法第五條に依る處罰者調べ種別、懲役別罰無別

六、同法公布設置したる花柳病に關する營業調べ

七、其の他の事項

煙草のむ人 喫まぬ人
朝煙元賣捌會社の調査

朝鮮煙草元賣捌會社において愛煙家の煙草買入れの便否、製品の希望並びに愛用煙草の種類等を京城市內の一部人士約二千人に照會した事は既報の通りであるが最近の締切りについて統計を取ると回答五百四十六人中愛煙家は四百十三名で七割六分に當たり、殘り二割四分は煙草を飲まぬといふことになる、これを職業別にすると官公吏、辯護士、銀行會社員、實業家、商人、醫師、新聞記者の部は全部殆ど喫煙し教師等は相半し宗教家等は全然喫煙しない次ぎは愛用の種別に見れば口付が五割七分兩切は三割四分で新聞社長、マイやチカイ外國製品の常用家はさつきやあやめを喫む人よりも遙かに多く同じ口付でも敷島とかカイダの愛用者が比較的多い結果を得たことは大京城の誇であらう又一日の喫煙個數は敷島五個ピジョン五個といふ人士もあるが敷島三十本乃至二十本何れも一個半位が大體の標準になつてゐる

鄉土片々

◇御苦勞な事　慶南釜山郡で根世順(三)外二名は井戶掘業者金井玉方からコンクリート製井戶側九個を窃取卸したが餘りに重しくなりその金で又セメントや砂利を買込んで返却すべき井戶側製造に夢中になつてゐるところを捕はる

◇職工の慘死　大阪府同瀬鐵工所職工幸崎增太郞(三)は聖上陛下の行幸を送りながら會社と爭議をおこしたのは「不敬の極み」と憤慨

◇死後の遭難　石川縣河北郡で慘死した金田あや(二九)の死體をのせた自動車が七尾線高松驛附近で汽車と衝突

◇ふらふら鯨　大鯨に追はれて死半生になつて鯨數頭が北海道長萬部沖に浮き上がつたのを漁師が拾得

英才教育
人情美談(一)
隱れた善行者　澁谷義二郞氏

松を背に砂白き青葉神社の傍に敷地八十一坪、建坪三十三坪餘、木造瓦葺平家建の質素な建築がある。いまでこそ青屋根ときけば附近ではたれ知らないものもないが五年前ここに建てられた頃はその所在すら知られずたゞ路傍の家とし行人の目には映らなかつた。

そもそもこの建物はたれが何の目的からこの地を選んで建てたものか……そこには聞くもゆかしき慈愛に燃えた人情美談がまざまざと殘されてゐる。話題の主人公は成北會寧居住の澁谷義二郞氏その人である。同氏は永年同地にあり溫厚篤實の紳士でいまは青屋の附近岡本で悠々自適の生活をしてゐるが、天賦の慈悲心は壯年と共にいよいよつのり行くのであつた。話はいまから六年前にさかのぼる回顧するだにいまなほ膽に戰慄を覺へ胸腹に打たれずにゐられない、すなはち大正十二年九月一日の關東大震災である。京濱の都市十萬の生靈を犧牲とした。これをきいた同氏は即時身を挺して東上した。余燼いまだ全く消へず、人心恟々たる眞つ最中であつた。もつて生れた慈悲心はこの光景に打たれていよいよ堅固を加へ、救濟の念はむらむらと胸中にほとばしつた。ヨシ僕は震災にあふた朝鮮の苦學生をわが兄同様に引取つて、かれらの希望にまかせて救援しやうと愛の雄叫びに眼はらんらんと冴へた。當時の實況を偲ぶため朝鮮出身の學生の救濟をなすため出張を命ぜられ決死的勇氣を振作して第一線に乘込んだ總督府の高等視察官が當時の思ひ出話をしるして見よう。

兎に角あの騷ぎでせう。いま現に江原道の古橋內務部長が當時東京の出張所長であつたが矢張り震災で倒れたといふ情報が傳はるやら全く大騷ぎでした、當時の齋藤總督も直ちに東上せられた自分も隨行に加る豫定であつたが總督は門司から軍艦で品川に向はれた自分は靜岡まで汽車で行き靜岡から貨物列車に積まれて東京に着いた。何しろ朝鮮留學生ばかりで一千餘名といふ大多數であり麴町の朝鮮留學生監督部は燒失して學生の行方すら分明しないといふ有樣、そこで私は不眠不休で學生の居所を調査し八百餘名の消息を知り得たので直ちに本府へ宛て電報した、これで朝鮮同胞の父兄は聊か安心を得たといふ事であつた。罹災同胞のため米の配給、寝具の世話から其他萬端學生收容のためのバラック建設材料を東京市から搬ばせた當時の活躍ぶりは全く死に物狂ひであつた。この時朝鮮學生の救濟收容を申出でた人がくの慈善家であつた。あだんの澁谷義二郞氏であつた。あの騷ぎの最中とて當時同氏は途中大阪に立ち寄り、親友でしかも救はれた教育家である石山懷夫氏と肝膽相照らし、在京朝鮮人の苦學生にして震災のために學費の窮迫を來したものを中途にして學校を中絕せしむるは氣の毒であるとなし、せめてそれらの一部なりとも救援の途を講じ、その目的を達成させたい希望のもとに大正十二年十月一日附をもつて本府東京出張所あてに書類を提出したこれがそもそも救濟の發端である。

新發賣品

健胃固腸丸の姉妹藥

下痢腹痛　腸胃疾患　最理想藥　用量僅少　効力絕大

健胃固腸錠

下痢腹痛に　一回三錠
腸胃衰弱に　一回一錠

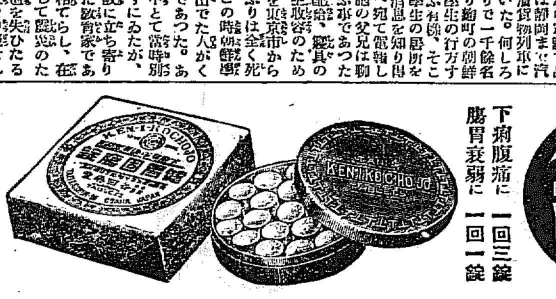

定價　四十回分　金三十錢　七十回分　金五十錢　百六十回分　金一圓

大阪市東區伏見町　合資會社　谷回春堂　振替大阪一七〇番

トリート
淋病新藥

淋疾藥の權威として
實驗者が激賞するのは
トリートが徹底的に
よく『キク』からである
患者がトリートを求めた事は
已に全治に向ふ第一步である

特製トリートの獨有する强大なる殺菌力は尿道粘膜の奧深く侵せる淋菌を見事に滅殺し、一方利尿作用を盛んならしめて淋菌をどんどん排外し體內より一掃する、淋菌が死滅せばうみはピタリと止り疼痛は忘れ炎症は去り、尿通は大いに爽快となるから急性症は極く短期日でよく治る、又頑固なる慢性症であらゆる藥劑を用ふるも、寸効なく年々時候の變換期毎に再發して困る惡性淋疾も決して心配はいらぬ、彼れ是れと迷はずに特製トリートに信賴すれば、苦痛や不安は其日から薄らぎ必ず治療の目的を達成し快癒の喜びに接せらる、殊に胃腸腎臟の手當を充分に盡してあるから、不快なゲツプや胃臟障害は絕對にない

一時も早く特製トリートを服用せば
一刻も速にか苦痛は去り幸福は來る

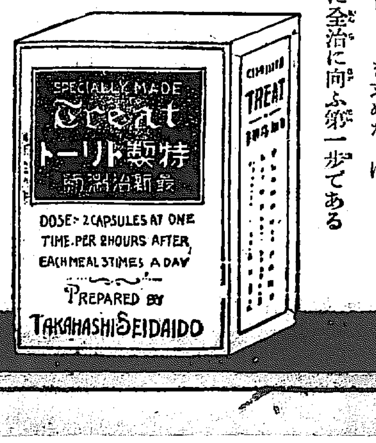

各藥店に有り

定價　重症用　十七回分　三圓　三十三回分　五圓
特製　七十回分　十圓
輕症用　二十三回分　二圓　五十四回分　四圓

本舖　大阪市堂島　高橋盛大堂本店　振替大阪二三〇〇番

京畿道

仁取移轉の反對陳情書
山梨總督へ提出
仁川商議から

仁取市場の移轉反對その他を附議する仁川商業會議所第十三次評議員會は十三日午後三時半より仁川公會堂において開會、吉田會頭外十七名出席

一、昭和三年度歲入出決算報告の件
二、仁取市場移轉反對陳情に關する件
三、築港護岸工事に對する希望の件

附議したが三年度決算歲入二萬二千三百四十七圓、六十八錢歲出一萬八千六百二十二圓九十八錢差引殘額三千七百二十四圓七十錢は異議なく可決ついで仁取市場の移轉反對に就ては議場一致で決議し總督府に陳情の件を可決したる後築港護岸工事について意見交換の結果

一、新設假棧橋は南側現在棧橋以東のみ建設し西側四、五號岸壁前に移設せらるゝこと
二、着手順序は埋築を第一着とすること
三、埋築と同時に東側四號倉庫前に假棧橋を設けられたきこと
四、新設上屋及引込線完成と同時に南側假棧橋を撤廢せらるゝこと
五、南側埋築は出來得る限り奧深くし夫れ丈東側の埋築を縮少せらるゝも可なり

といふ意見一致し右各項につき本府土木局へ希望事項として陳情することに決定、近く委員部を[illegible]いて協議の上

六、現時の沿岸航路發着場移轉に付その移轉位置選定並に改築の件
七、內港に於ける埋土浚渫と共に沿岸航路發着場として適當な一箇所を相當船員に建設すること

の二件を協議することゝして五時二十分閉會したが左の仁取市場移轉反對陳情書を一兩日中に總督へ提出することになつた（仁川）

陳情書

現京城株式現物取引市場と新設合併の形式に依りて合併し市場を京城に移さんとし既に兩社大株主會の協定を經て將に最終決定期に入らんとするの現狀に在り當商業會議所は本仁川商界の盛衰に關し當港の市況に重大の利害關係を及ぼすものと認め評議員會の決議を以て市場移轉の反對を決議致候に付茲に事由を具し謹みて閣下の御詮議を仰ぐ

理由

一、取引市場は土地に密着する權利なり

抑も取引所は其の地區內商人が商取引上の必要に基きて設立を免許せられたるものにして其の地區が果して商取引上取引所を必要とするや否やは專ら研究調査を要すべき必要條件なりと信ず現時の仁川米豆取引所は創立時代先づ免許せられしものなりと雖當然帝國政府の方針に基きしものにして其後總督府に於て取引所令を規定せらるゝに至りて其の監督規定は一に內地法規に基き嚴重なる制度監督の下に營業を繼續せるものとす然らば內地取引所法の精神は乃ち朝鮮取引所の精神なりと云ふも過言にあらずと信ず內地取引所法第一條は取引所設立の條件を規定し「賣買取引の繁盛なる地區內の商人は政府の免許を得て取引所を設立することを得」とあり是れ實に取引所設立の最重要條件なりとす既に此の條件の下に設立を許可せられたる取引所は嚴として其の地區內の取引狀態が格段に變動を見ざる限り妄りに移轉變更を許容せらるべきにあらざるは論を俟たず

仁川は過去三十年以來年々穀物移出額增加し既に昨昭和三年度に於ける米大豆の移出高二百〇一萬八千石に上り全鮮第一位にあり今穀物取引に無關係なる一部株主の策動に基き合併移轉を見るに至らんか恐らく米穀集散に大影響を來し商取引上多大の不便を感ずるは勿論延いて御府當局の產米增殖計畫に惡影響を及ぼす恐れありと信ず

惟ふに取引市場は取引所の根幹にして市場を離れて取引所獨り存在すべきものにあらず而して取引市場は仁川なる地區が存する限り仁川か交通關係其他四圍の狀況變化に依りて米穀集散に特殊の變動を來さざる限り妄りに移轉すべきものにあらず

二、取引所所在地としての仁川の地位

會社當事者の主張する移轉理由の第一は取引高の減少に在り大正八年經濟界の最高潮時に於て平均一日四十餘萬石の取引高あり當時に比すれば其の衰微や甚しきものあるべし然れども是は世界一般の經濟的不況に原因するものにして內地の最大取引所を以て尙且つ此の厄を脫する能はざる現狀に在り最近商工省の調査に係る三月中取引高を見るに堂島米は二百六十六萬四千石より以下順位神戶六十一萬一千石にして仁川は其の第六位として實に五十三萬一千五百石を算し又受渡高は名古屋に次ぎ第五位の二千百石を計上し尙ほ賣買高に對する受渡高の比率は三、九五％にして第五位を占め何れの點より見るも內地第一流の取引所と云ふも過言にあらず況んや米大豆移出高に於て全鮮第一位を專占するに於てをや蓋し米穀取引所所在地として何等の不備不足の點なしと確信す

三、取引所移轉が仁川に及ぼす影響

取引所の移轉に依り直接仁川に及ぼす影響は大略左の如し

（一）直接損害　四十六萬三千六百六十五圓七十三錢

一、取引所營業費	八一、二七〇圓五二
二、取引所稅附加稅	九、八六四、五〇
三、所員及取引員府稅	二、八七〇、一〇
四、同上學校組合稅	三、四五四、八〇
五、取引所及取引員商業會議所賦金	四、四二二、五六
六、取引員の營業收入	三六一、七九三、二五

賣買高一千二百九十六萬七千五百石に對し手數料百石七圓五十錢とし內取引稅取引所手數料卅六萬九千五百七十三圓七十五錢を差引き殘金六十二萬二千九百十八圓七十五錢とす此の內より更に四割を京城出張店の手數料として差引殘金

（二）間接の損害

一、來客減一店一日平均卅人十店三百人と假定し之れが消費額一人一圓とするも三百圓（營業日數三百日）の總計九萬圓あり
二、不動產價格に於て二割の低落を來すこと
三、取引所の各種預金百六十萬圓あり各銀行を通じ金融の圓滑に資せしものの損失

右の外取引所の移轉に依りて最も惡影響を受くべきは實に米穀の週轉數量を減少する恐れあること是れなり

朝鮮の穀類は內地の移出に依りて其の生命を有し其の價値を生ずるものとす而して其の大量に任ずるもの我開港地を措て他に存せず之れ地理の然らしむるところ取引所は實に相場公定機關として同時に迅速正確に大量の穀類を集散する機能を有すべし之れ米穀業者が取引所の設置を絕叫する所以なり今大量集散地を離れて單に證券の都市に立脚し取引所を京城に移轉せんか

（一）京城は大量米穀集積の設備なし
（二）仁川に比し賃借料又多額を要す
（三）（A）內地移出上更に仁川へ廻漕せざるべからず
（四）受渡地に仁川を加ふるも仁川の賣値は自然京仁間の運賃諸掛だけ安値を免かれず
（五）正米の後押なき市場は常に不自然の相場を出す現時一般地方米穀商は先づ時々刻々の定期相場を標準とし之れに依りて賣買を行ふものとす今京城建値が常に若干の安値を免かれずとせば自然他港に牽制せられ移出米の減少を見るに至り經濟上打撃を蒙るもの豈に獨り仁川府民のみならんや

（A）の例、鳥致院より京城迄一石の運賃四十五錢一厘仁川迄五十二錢六厘五毛を要し差引七錢五厘五毛安きも更に之を仁川に運送すとせば貨車積卸六錢七厘五毛汽車貨十七錢二厘合計二十三錢九厘五毛を要し差引十六錢四厘高價となる

木浦高女生徒本社見學（十四日）

仁川の學議選
まだ表面に現れず

未曾有の激戰を豫想してゐる仁川學議戰も餘す所僅に五日の後に迫つたが依然沈默未だ公然名乘をあぐるに至らないが十四日に至り新議として府外揚重島の谷本茂三郎氏が移出牛檢疫所を本據として東部方面の票援を得て立候補を表明し現議員大石季吉氏は本町及び石人會を中心として盛んに暗中飛躍を開始した模樣で內外里方面よりは貸座敷組合より推されて堀瀬吉、米倉啓助の兩氏の內いづれか立候補するとは確實であるが多分堀氏が出馬することになるらしく穀物協會よりは現議員直野良平氏の外今井嘉三氏が出馬するに至るべく見られてゐる

なほ現議員は何れも表面沈默を續けてゐるが暗裏においてそれ〴〵活動を開始した模樣であるが期日が二、三日に迫るまでは大した激戰もないらしい（仁川）

貧困者へ仁川の施米
十八日配給

昨年の旱魃の余波と財界不振のため朝鮮人貧困者は極度の困窮に陷つたので朝鮮人有志金允福、張錫佑、美濃谷榮次郎、崔承宇の諸氏の斡旋でこれが救濟の一端として同情金の募集中であつたが去る十、十一の兩日歌舞伎座において開催した慈善演劇會の利益金三百圓を加へて現金千五百四十圓および粟三十一石五斗の醵金の集まりを見たので十四日午前十時より府會議室において寺島府尹、山岡社會主事、兪吉濬、張錫佑、美濃谷、崔承宇、兪氏の諸氏集合打合せを開いたが仁川府內の調査した窮民は三百六十戶、千二百卅八名、同施給は米と粟へ米および粟は十八日午前八時より午後五時まで仁川物產陳列館で配布することになつたが施給は一人當り米一升粟二升で、ある、なほ第二回は六月三日、第三回は期日未定である（仁川）

慶尚北道

今年の麥は珍しい出來榮へ
記錄破りの增收を見ん

昨年の旱魃のあとを受けて本年も再び前年の如き不作を見るやうでは全く農家の滅亡であると危ぶんでゐた慶北の本年の麥作は數十年來見ない豐作で罹災民も漸く生氣をとり返した譯である過去五ヶ年間における慶北の麥作狀況を見ると一年平均百八十七萬九千石で昨年は百七十七萬九千石で例年より十萬石の減收であつたが今年は大正十四年の實收高二百萬石をはるか突破するといはれてをり問題は今後における天候の關係でにわかに樂觀を許さぬが今の處天候は極めて順調でこの分なら本年の實收は二百數十萬石を算するであらうといはれてゐる右について慶北道農務課長は語る

今正確な數字を發表する事は出來ぬが大邱附近を見ても解る樣にあまりに出來過ぎてゐる位だ

これは昨年の旱害にこりて肥料をウント多くやつたのと耕地が休耕同樣になつてゐた關係で肥料がよく利いたものと思はれる五月に入つてからは天候も極めて順調で此の分なら大豐作である（大邱）

旱害に鑑み
地下水利用

昨年の旱害に鑑み慶北道農務課では地下水の利用を計畫しこれに備へることゝし目下その具體案を作成してゐるが其の第一の案としては掘拔ボーリングを行ふべく相當豫算を計上し地質學の權威者に調査を依頼し適當な所にこれを行ふことになつてゐる、これに成功すれば水利組合の如く莫大なる經費も要せずかつ効果も得られるものと期待され朝鮮としての灌漑事業に一新紀元を開く譯である（大邱）

水源池を擴張して水力電氣を起す
余水は耕地の灌漑

大邱府では昭和六年から現在の水源地のダムを擴張して上水道の大擴張をすると共に過剩水位を以て五百キロ位の水力電氣を起こし更に千町步程度の耕地を灌漑すると內定し數年來調査を續けて來たが近く本府から技師の派遣を乞ひ專門的の技術方面の研究を依賴することゝなつた、總工費は百五十萬圓としこれによつて一ヶ年數十萬圓は大邱の上水道は擴張の必要がない譯である（大邱）

慶北雜俎

◇總ての準備を終つた大邱府營バスは十三日附で車掌運轉手に對しそれ〴〵採用通知を發し[illegible]ス團の養成も愈々今明中から圖書館樓上で開く筈で講師主任には內務課の白水課長[illegible]氏が任命された又自動車は十三日石川島から七臺たけ發送した旨通知が着いたが車庫その他の工事は殆んど完成に近づき萬端の手筈はなつたので五月二十七八日頃試運轉をなし愈々六月一日から營業開始の運びに至ることになつた

◇大邱日報社は本社新築中の處十三日竣工したので十三日より大邱府東本町芳田閣に於て第二回新築紀念展覽會を開催し盛況を極めて居る

◇榮主八幡長谷川藤平は十四日朝來邱慶州に向ひ出發した

◇慶北衛生課では十四日午後三時から府廳會議室に於いて衛生に關する講演を行つた

◇慶北開國學通學校本年卒業生五十六名中女子十名の六十六名は母校と先生に對し何とか御恩返しをと寄々相談してゐたが母校へラヂオを贈ることを申し合はせ父兄にも相談して同意を得全部で八十五圓を募金し四球式ラヂオを購入此の程母校へ寄附した

◇大邱韓城町李東熙（四十）は十三日午前十時頃自宅奧の間で鋭利な小刀をもつて咽喉部を突き自殺を圖つたが死に切れず家人が發見目下加療中であるが原因は病苦にしてある

咸鏡南道

火保新規契約條件附解除
事件の如何に拘らず
禁止物件は引受けぬ

三月末京城における申合せに基き四月中旬以來新規契約停止中の火災保險會社から本月十日附保險解除の通知があつた、その理由とする處は朝鮮における火災保險は昭和三年以前八ヶ年の實蹟によれば收入保險料の九割五分を支拂ひ損益勘定は約九分の損失で最近の如く失火頻發しかもその殆ど全部が超過保險にして放火の疑ひある狀況では到底危險の跡を絕ちかつ料率の引あげをなさぬ限り營業繼續の可能性はないが單に禁止物件たる劇場常設館、挽材工場等は事情の如何に拘らず一切引受けぬ

一、二馬力以上の動力を使用する工場物件は如何なる構造なりとも引受けぬ、二馬力以下の工場でも危險の多いものは謝絕する
一、京城、仁川以外の動產保險は新規契約とも謝絕する
一、五百圓以內、六ケ月以內の契約は引受けぬ
一、保險價格に七割に低下する（一割減）
▲超過保險と認むるものは被保險者の人格如何に拘らず謝絕する
▲被保險物件の密集を避け密集地の契約は力めて謝絕する
▲損害發生の原因、程度、殘存物評價等査定の下調を嚴重にする
▲保險業者以外の勢約は排除する

等の嚴な制約が下され各保險會社協定がこと認められてゐるが此の保險謝絕の如きは朝鮮商工業界に取つて大打撃である（咸興）

屠牛場靈慰祭

元山府營屠牛場では每年一度同場で屠殺された牛、豚、馬その他畜獸の靈慰祭を執り行する例となつてゐるが、今年も來る十七日午後一時から同場でその祭が行はれ一ケ年中のこれら、いけにえの靈を祭る由である（元山）

元山實業野球聯盟
十三對十四
府廳軍辛勝

元山實業聯盟野球戰は十一日午後三時より海友團對府廳、十二日午後二時より府廳軍對海友團の試合が公設運動場で催されたが海友團は試合に先立ち昨秋の優勝チーム水產軍より本聯盟へ優勝旗の返還式あり直に開戰海友の猛打好守に府廳軍振はず七回ゲーム十九對四のスコアにてコールドゲームとなる時に五時府廳對海友戰は兩者の技術相伯仲し初め府廳の優勢を示したるも海友の失策および好打に得點し漸く九回一點を入れ十一―十一の同點となり補回戰に入る府廳の安打で二點を入れ海友又二點を返し再び同點となり十一回戰にて府廳二點を入れ海友攻撃せしも遂に無得點十四對十三にて府廳辛勝す時に五時（元山）

元山學議逐鹿戰
定員十四名に對し
立候補者約二十名

期日の切迫につれ選擧氣分いよいよ濃厚となつてゐる元山學組議員選擧戰は十四日迄に立候補を聲明せるは革新黨の十候補の外長野長藏氏は元山里方面および城洞を加藤氏は坡洞方面を根據に井尾紋一郎氏は館町三丁目より何れも出馬する模樣であり梅尾氏が立候補を見合せば蘇遠信氏が館町より立つべく豫想されこの外現職員宮羽喜藏氏も立候補すべく他各町內よりもそれ〴〵候補者を出すべく人選中でありとも傳へられるので定員十四名に對し立候補者は二十名近くにも達すべく豫想され激戰は全く混沌として暗中飛躍し十日に二千五百の有權者にそれ〴〵働きかけ援助を求むる處あつた（元山）

聲明書

◇來る六月一日施行せらるべき元山學校組合議員の改選に際し我等は各方面に亘り各階級を網羅して同志を糾合し新に革新同志團を組織して有權者各位に訴へ其の御賛同を求めんとするのであります

◇敎育の重要なるは今更贅言を要する迄も無く國家としては次の時代の國民を養成し一家としては次の時代の家長乃至主婦を敎育するに在りまして從つて之に關する幾多の問題は極めて慎重を要するのであります。然るに我が元山の斯界の現狀は如何でありませう慎重であるべきに靡みず神聖にして智德の泉源たるべき育英の殿堂に對するに餘りに無理解なる態度言動を聞る各位と共に我等の等しく遺憾とするところであります

◇又之を選擧の方面より見まして最も慎重を要すべき學校組合議員の選擧に對する府民の態度が府協議員並に商業會議所議員の選擧に比して熱心を缺き無頓着であつたことは爭ふべからざる事實であつて大切なる育英事業遂行の衝に當る議員選擧に對する府民の態度としては甚だ首肯致し難ねるところであります、先般來學組の當事者に對して世上種々なる物議を釀したこと勿論でありますが又一面其の選擧に對して一般選擧民が餘りに無頓着であつた意味に於て其の責任の一端は選擧民自身が負はねばならぬものではありますまいか

◇茲に於て我等同志は今次の改選を機會に此等從來の弊風を清掃する念願の下に大方各位の熱烈なる御賛同を得て各方面に亘り各階級を通じて文敎を與に運脈し代表制度を意識するに十分なりと信ずる候補者を擧げ有權者各位に推薦し以て我元山敎育行政上に更新の新生氣を注入せんと欲するのであります

◇我等の此の擧は決して何等の私心を挾むものでなければ又何等の反動的に出發したものでもなく眞に公正なる議員を選定して我元山敎育界の向上發展を期せんとする念の外に他意ある無く茲に我等の意思を闡明して有權者諸君並に父兄各位の御賛同を求むる所以であります

◇何卒各位の清き一票を別記候補者の中に投ぜられんことを願ふてやまざる次第であります

咸興から

◇咸興商女校舍問題にかゝる組合議員協議會は十一日夜井上管理者から開催されたが設施を要する小學校增築總額約三萬圓の新規起債を必要とする上に選擧中に屬する約四萬圓も未賦課起債中に屬する關係上當分は現校舍に修繕を加へて間に合せることゝし一齊組合財政調和の爲に財政調査委員六名を選任した

◇去る十日道立咸興醫院白神院長の手で行はれた咸興署の幼兒健康診斷には二百廿五名參加したが診斷の結果十一日左の優良兒を發表した
▲一等張申鳳▲二等關山和夫、李寒子▲松東鳳▲三等金姬淑、崔文煥、松ドテル子▲四等小田發知七右、張長發▲五等咸錫正、田中堅三、崔允寬三
以下六等四名七等四名八等四名九等六名十等二名に對しそれ〴〵賞された（咸興）

◇咸鏡線工事咸興グラウンド開きは十二日午前十一時廿分から咸興、興南、咸興老童團の午後二時からは同北役所の野球戰を行つた。戰績は老童軍十A對九で咸興軍勝、現役は十二對六で咸興軍敗した

辭令（十日附）

安邊公普校長　鄭村貞次郎
兼補安邊公立實業補習學校長
水原公普校長　久喜田興四郎
補安邊公立實業補習學校敎諭
咸興一普訓導　小泉丈夫
補水下公立普通學校長
元山高女敎諭　鉛屋照世
依願免本官

衛生展覽會

咸南衛生會では十五日から三日間咸興平寺が擧行の醫療團でにぎはふのを當て込んで衛生展覽會同活動寫眞會を開催する（咸興）

平安北道

不二小作人又陳情に押寄す
新義州署員に遮られ
一先づ引取る

不二農場の小作爭議は解決せず去る十一日には三十人ほどの小作人が道當局に陳情しに來たが十三日又も百余名が押かけんとしたところを新義州署員がさへぎつてともかく引とらしめた、道當局は數小作人組合長をして說諭せしめおとなしく歸村せしめることゝになつたがもはや長い爭議に小作人側も疲れた模樣があり結局大部分は新規契約に調印すると見られてゐるが目下のところ調印者は五百余名で全小作人の三分の一である

定州の不正米
撲滅善後懇談會

從來平北の代表米として殊に聲價を博した定州の米が昨秋より今春にわたり一部不正商人の不正手段に依り一朝にして失墜し殆ど永久に地方には絕對的な好評を惹してゐた定州米の聲價を取り戾すべく當地穀物組合の手により不正米を以てする所あり今まで州當局において調査しくるもの十二件におよび告發せられたるもの[illegible]を示し[illegible]せる

ものを合算すれば相當多大なる件數に上るといはれてゐるがその不正手段の主なるものは一度受檢後に込送迄の間に混雜を不合格の劣等米と取換へた數は一車五〇〇叺の中三五〇叺まで石三十六圓程度の玄米を十七圓程度のキズ米と取換へたる者あり去る九日本府吉池技師は來定の上穀物業者の協合を求め種々懇談する所ありたるに具體的妙案をうるに至らず問題として指定せる倉庫にて綜合檢査を行ふ外込送迄の保管をこの指定倉庫に保管し一方違反者には嚴罰を加ふるほか妙案なしといふ事に歸着した（定州）

驅逐艦拔錨
鎭海に向ふ

龍巖浦要港部所屬第二十五驅逐艦隊『竹』は十二日鴨綠江に入り同日および十三日一般の參觀を許した處、殺到の各方面から多數の參觀者あり十三日は大賑ひを見た滿鐵州しは三日は大賑ひを見た義州其他の有志約六十名は將士以上の七名を十二日夕公會堂に招待し歡迎宴を催し艦組員全部には活動常設館の無料入場券を贈呈等を贈つたなほ同艦は十四日正午拔錨歸航の途についた（新義州）

支那人強盜
高瀨舟を襲ふ

平北碧潼郡東下面警察官駐在所の對岸に碇泊中の支那人鑿船所の高瀨船に鑿舩所持の支那人強盜現れ現金三十圓と衣類を強奪逃走したがこの日航行中の高瀨船三隻も襲はれたので署員は支那官憲とともに犯人の行く方を嚴探中である

三千圓詐欺　新義州被告の支店で取扱つた第三回復興債券の九〇四四〇號は三千圓の當籤に當籤してゐるが受取る人がないとて殖銀支店では當籤者を尋ねてゐる（新義州）

滿洲

永進中學の盟休
一、五年生も參加す
黑幕があるらしい

北鮮鏡城郡龍井村光明會經營の永進中學校は數日前から二、三年生が同盟休校中であつたが十三日更に一、五年生も盟休に參加した。原因は內地人職員二名に對する排斥の如く傳へられるが、その反面に黑幕がある模樣である（間島）

京城通信

猥書卅圓
京城　一記者

猥褻に類するフイルムを觀覽に供して、それで罰金三十圓でけりがついたといふ奇怪な事件が京城に起こつた。自動車の運轉手がちよいとした過失をしたため二十五圓の拘留を食つたといふ峻嚴なる警察の下に、風紀の最も違法たしき罪を犯しながらそのお灸がタツタ三十圓とは何が何やらサツパリ分らぬ。

◇京城には操業擧職がない。そこをつけ込んだのが活動小屋である、が、それがいよ〳〵低級に墮し賤劣を平氣で犯してゐる。警察はこれを取締ると稱して最大限に斜しても撤罪タツタ三十圓といふ程度でやつてござるのである。學校や家庭は一個子弟の活動見物を禁じ・見にやむを得ずして出入を默認するの形だが、それも警察のフヰルム檢閱をせめてもの賴みとしてのことである。それがタツタ三十圓なのだから、さすがのおあまさんの學校チヤンリンの家庭も今度こそ少しは目かさめたらうとおもふ。

◇活動小屋は猛烈なる風俗物を平氣で映寫するし警察は三十圓でエヘラ〳〵とやつて居るし京城も近ころはどうやら少しあやしくなつてまゐつたやうだ（十四日記）

地方人事

▲河村靜水氏（釜山地方法院檢事正）司法官會議出席中の處十四日歸任
▲田中德氏（釜山水上署長）十三日府內各所新任挨拶の爲め歸訪
▲迫間房太郎氏（瓦電重役）總會列席の爲め十四日夜東上
▲關本幸太郎氏（京城中學校長）新任挨拶のため十三日各方面訪問
▲杉弘道氏（新任慶南道務課長）同上
▲須藤慶南知事　十三日夜京城より歸任
▲林蔚生氏（東洋水產新聞社長）十二日夕內地より歸來
▲大池源二氏（釜山實業家）十二日朝同上
▲今村慶北知事　知事會議出席中の處十四日歸任
▲信原地方課長　同上
▲片岡仁二氏（新任大邱高女校長）十五日着任
▲山地靖之氏（道學務課長）內出張りの處十六日歸任の筈
▲河井朝雄氏（朝鮮民報社長）市海岸台地へ出張中の處十三日歸邸
▲西村甫藏氏（朝鮮民報編輯局長）上京中の處十三日歸邸
▲篠谷宗順氏（大田中學校長）十三日着任
▲立山全南新任庶務課長　着任挨拶の爲十三日光州官民歷訪
▲伊藤千平氏（仁川高女校長）新任挨拶のため十三日本社支局訪
▲山口宇治氏（鎭南浦高女校長）十三日夜元山高赴任
▲加藤木保次氏（新任咸南學務課長）十二日着任
▲佐藤平壤署長　十三日京城より歸任
▲田中平南警務課長　同上
▲中丸平壤警察署理事　釜山、木浦、京城方面へ出張中のところ十二日歸壤
▲田內平南衛生課長　十三日歸任
▲福田信氏（新任平壤師範學校長）十一日着任

特殊婦人障害治療劑
プロクリマリン（チバ）

婦人の更年期（四十歲前後即ち月經閉止の時期及びそれ以後）に於ける卵巢機能の障害に伴ふ各種の障害即ち
逆上・熱感・興奮・頭痛・便秘・心悸動・心臟障碍・不眠症・食痒症・缺落症狀
其他この時期に於ける障害に對して特効的作用あり、而も副作用なく卵巢ホルモンの缺乏を補ひ、身心の衰退を恢復して若返りの喜びをなし各種の苦痛を輕減す。
（四十錠入　定價　金貳圓）
說明書は大阪市東區道修町山ロビル瑞西バーゼル化學工業會社日本總代理店
發賣元　大阪武田長兵衞商店
特約店　東京　小西新兵衞商店

月經催進劑
アゴメンジン（チバ）
身體に害なく作用確實にして合理的なる卵巢の分泌成分にして世界各國の婦人科醫に最も賞用せられつゝある

痔療特設開始
結核　百日咳
（入院隨意）
多々見內科小兒科病院
京城黃金町日出小學校前　電話本局九四〇番

皮膚藥デシチン
糜爛せる凡ての皮膚病に外傷及皮膚病に
ヴイタミンA外用藥
近代の學者により創製されたる、損傷皮膚の榮養を增強する新治療劑にして、創面の分泌を乾燥淨化し、肉芽と表皮とを新生する作用が極めて迅速なるを特長となす。
特に癒りにくい外傷及び慢性皮膚病に奏効顯著なりとて世界的に賞用さる。

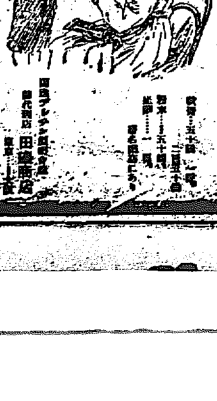

くづれたる創傷、痂膿せる皮膚病、火傷、濕疹、水虫、耳漏、痔疾に卓効あり。

慶尚南道

浄化運動で異彩を放つ學議選

川島氏等堂々名乗を揚ぐ

混沌状態を續けてゐた釜山學校組合議員の選擧戰は時日がせまるにつれて刷新派が一團となりこれと同時に一部における浄化運動も提唱されて來たので本年の學議選は例年に見ぬ異彩を帶び有權者側がこれに對して如何に動くか見ものである、今日までに判明したところでは現議員の伊香賀、小暁、加藤三氏は出馬を斷念し吉岡重實氏は失敗したので四名の缺員となり、立石、村上、山田、山田の諸氏が候補し池田豫次郎、川島喜彌、山本榮吉、山田信吉、中村久藏、吉崎宗一、矢頭伊吉、大矢富松の各氏は激々名乗をあげて出馬したので本月下旬には猛々激戰展開をおびてくる模様である（釜山）

瓦電問題府民大會

紛糾を重ねつゝある釜山の瓦電問題に關し府民側は依然として期成會を中心として引續き十三日午後六時半より草梁警察署の本堂にて府民大會を開いた、飯田、芥川、小暁、川島、矢頭その他數氏の期成會幹部總出にて熱辯を振ひ三澤次が列んで盛會裡に十一時閉會した（釜山）

商工會評議員選擧

馬山商工會では十日正午議員選擧を行つた開票の結果左の十五名當選した（馬山）

米田八百三、原田淸一、清水儀一、日賀井三郎、三宅吉郎、秋本多喜、島本宇一郎、山田信助、森谷一人、谷馬三郎、津島末吉、福西源次郎、網殺二、弘原鶴之助、株式會社殖産銀行馬山支店

林兼が製氷所新設

牧の島漁港附近に

漁獵のシーズンにはいつた釜山の製氷界は水産會社が一日最高百二十トンの製氷能力をもつて市内を初め鮮魚輸送、冷藏用等一般に供給してゐたが水産會社では更に牧の島漁港附近にも製氷所を釜山牧の島漁船碇泊附近に新築する計畫があり、一日約三十トン製氷能力にて最新式の機械をすゑつけるもの近くすでに出願の手續きをしたと傳へられ今年の夏は安い氷が市民の涼味をたすけるだらう（釜山）

要港對要塞對抗庭球試合

鎭海要港部の佐官級および鎭海灣要塞司令部の將校連を以て組織してゐる庭球團の對抗試合は去る十二日午後二時から要港部官舍上方のコートで開催された、要港部濟河司令官夫妻はじめ多數の觀衆あり盛會であつた戰績左の通り（鎭海）

要港部　要塞

千葉、遠藤三—四大西、秋山
四元、江口四—二橋田、松坂
秋、猪田四—一小野、佐藤
岩倉、鋤柄四—三高崎、大西
谷、山本四—〇芝崎、佐藤
四元、江口四—三大西、秋山

平安南道

重任を果して太刀洗機凱旋す

平壤で盛大な歡迎

在滿部隊の重任を帶び太刀洗飛行隊から山東に派遣されてゐた獨立第七中隊の六機は大任を完うして凱旋歸隊することゝなり十三日朝大連發午後一時五十分平壤飛行隊の戰鬪機五機はこれが出迎へのため一齊に出發、偵察機四機編隊に於いて川原九機編隊飛行で歡迎方面へ向つた、かくて約一時間にして平壤上空に九機編隊、續いて太刀洗機は第一編隊第千百四十八號機に鶴田中尉、川添少佐、第千百五十號機に田中軍曹、飯島中尉、第千百二十號機に生田少尉、赤堀軍曹、第二編隊第千百四十九號機に鳴田中尉、大仁田曹長、第千九十一號機に吉岡中尉、浦田曹長第千百十八號機に松竹曹長、宮地中尉搭乗し川添少佐は全機の飛行隊長第一編隊長として之を指揮して到着、格納庫前に整隊整列をなしこれより先格納庫前には平壤飛行聯隊各中隊下士官整列しやゝはなれて江藤聯隊長以下將校、松井平壤府尹、平南地方課長等をはじめ在鄕軍人一般有力者等整列してこれを迎へ川添隊長以下十二名整列して一同に出迎へを謝した、かくて一同は飛行聯隊内に張られた大天幕内に入り平壤府、偕行社、將校婦人會支部等より寄贈になる祝宴に臨み江藤聯隊長の挨拶について松井府尹は

重大なる國家の使命を帶びて支那に駐屯さるゝこと約一年、任を果して御歸還の途中目出度く第一に平壤の地を踏まれ邦家のため慶賀に堪へぬ、各位の御盡瘁は國民の齊しく感謝するところ茲に府民を代表して感謝の意を表す

と述べ乾盃、川添少佐はこれに對して

各位の御厚情は感謝にたへぬ、われ等の任務を果し得たのはこの御後援のたまものである有難く頂戴する

と謝辭を述べて乾盃、同四時二十分散會したが川添少佐は記者に語る

昨年こゝを通つて皆様に送つていたゞいたのが五月廿七日で一年目に歸る譯です任務を果して歸ることは實に御後援のお蔭で有がたく御禮を申上げます（平壤）

合財袋

◇……平壤府北首大同ゴム工場職工の罷業は雇主側に於てゴム工場側の工賃値下げに應ぜぬ者は解雇することゝなり世昌工場では二十名を解雇し新に三十名を採用、大同では廿九名中二名を解雇し他の二十七名は就業

◇……四月中の平安南道内に於ける牛乳搾取高は八十四石九升一合四勺、内販賣高四十六石一斗一升七合五勺

◇……楊荷亭ひ合ひから十一日午後二時頃平壤府臨路里大同門江岸に於て爭鬪を演じた平壤勞働大會々員と陸路門勞働組合員との紛糾は平壤署に於て雙方を慰撫し圓滿に解決した

忠淸南道

◇……大田郡では松毛虫の發生に鑑み十三日各面一齊に松毛虫の大驅除を行つた

大田から

◇……全州專賣局大田出張所では十六日午前十時から四年度專賣取締事務の打合會を行ふ筈

◇……更に同所では指定耕作煙草の補付を勵行するため獲の早刈其他に就て監督指導のため六月一日より十五日まで各產地に所員出張の筈

◇……京城遞信局監督課長小城文八氏は小川、協詰、高藤の三遞記を随へ十三日より四、五日間大田郵便局の事務の檢閲を行ふ

◇……大田小學校では來る二十四五日頃父兄會を開催し學校と家庭の連絡、教育上に就て協議なき意見の交換をなす筈なれば多數父兄の出席を希望すると

◇……大田昭和碁倶樂部では湖日新聞後援の下に十二日松雅軒に於て昇段大會開催四十名の天狗弁上小倉兩師審判の下に鎬を削る八時間左の戰績で作者殊快舉した　一等住吉、二等網條、三等森、四等指方、五等孫の諸君以下十一等まで

◇……大田消防組では十三、四の兩夜大田座にて大田警察署後援の下に防火宣傳映畫『勝利の旗』其他を開演非常な盛況を呈した

◇……來る十七日夜大田日新會主催の精神修養講演會は心法中宣傳部長田新荒太郎、同廣島研究會長淺野世久子兩氏の外心教陪示學習録數品田悦平氏は「和同団隊の新文化建設せよ」の題下に獅々吼する筈

◇……忠淸南道警察部主催の道内各警察署對抗聯盟射擊會は隣接署自司會の下に夫々擧行しつゝあるが大田署では來る十七日午前八時第三大隊射擊場にて施行する

釜山の讀者慰安

大福引當籤發表

本紙多數の讀者慰安のため嚢號申込であつた朝鮮支局主催の慰安福引は既報の如く十三日午後一時より釜山支局にて開函した、當日は釜山署より特に荒木警部補來臨し高須賀支局長臨席販賣店主その他支局員立ち會の上、目かくしされた支局給仕が多數集まつた應募券の中から一等當籤の籤筒より七等までひろひあげる幸運の使者となりその結果左の如く當籤決定したなほ當籤された讀者に對しては本町二丁目後藤京城日報販賣店にて何時にても引替ます（當籤證明は京城日報愛讀者福引抽籤の光榮釜山支局內）

福引當籤者氏名

▲一等（上等桐箪笥）大倉町ライジングザン支店

▲二等（上等銘仙反物）道廳、渡邊春我、府營管理所酒交會

▲三等（三中井特製鏡袋）鳴戸綱館、中村ヤク、大倉町、吉野處大廳町、築城支部、第七小學校中島直男

▲四等（三中井特製浴衣地）釜山消防組、栗山恒（辨天町）中林孝一（大倉町）星野政太郎（同上）佐分利勤（南濱町）野崎堅吉（草梁土木出張所）三宅堅造（驛前）林兼釜山支店（南濱町）李斗連（朝鮮商業銀行）專賣局出張所岡本亥之吉（釜山驛）桝田幸次郎（富平町）

▲五等（上等ナフトル風呂敷）（釜山第二金組）張德祚（本町）今津商店（大廳町）鈴木瑞康（瀛川町）竹內三木三郎（富平町）見永良一（瀛洲町）金炳道（幸町）永田よね（富民町）八幡行毅（大倉町）小野彌五郎（西町）釜山信用組合（錦町）テル、手島深（大倉町）村山太三郎（寶水町）松村磐太郎（草梁町）坂田安吉（朝鮮土木建築協會）（大廳町）山下保雄（森町）長友寬寶水町西本富吉（商銀倉庫）阿部甜治（瀛州町）朴榮動

六等（上等反物）（以下賞品略）

067　232　402　209　253　015
252　218　080　111　260　217
333　101　389　405　178　036
407　089　183　481　001　363
033　401　190　477　372　120

七等（[illegible]）

096　343　071　070　346　511
026　324　085　481　068　391
481　203　187　303　322　291
446　472　234　310　103　360
400　042　230　323　116　357
313　016　321　106　336　425
493　022　062　351　471　449
204　118　182　065　229　020
479　135

ヒシミルク

人の一生

おむつの中ではヒシを乳母とし、乳離れすぎてはヒシと普通食とを半々にして健かに生ひ立ち、さて長じては日々の保健食に、珈琲、ココア等にもヒシを愛用し、子が出來ては子に、孫が出來ては孫に

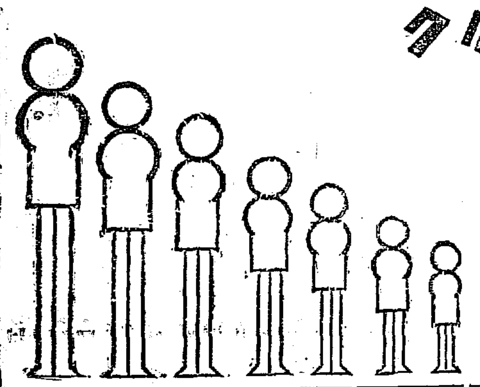

02

一　京城旭町二丁目八番地　外科 皮膚科　瀨戸醫院　電話本局二四九八番　瀨戸

新興の咸南　藤本梅良著

○諸君は　赴戰嶺に行へる水電工事狀況を知つて居りますか？
○モハヤ赴戰嶺の山脈に七里の隧道が貫通した。
○スヂニ八百有餘の火田民の里は魚族の棲む池底ならんとしてゐる。
○國家的大工事の完成に數百の人間をアヤメた東洋一の大工事だ。
○工事現場を廻ふ寫眞百五十有葉。
○内容は……危險を冒して地獄のドン底に甲斐々しく動く工業の活躍狀況。工事設計圖十數枚。附錄……咸南沿革古蹟名勝案内……等にて最も意義ある永久記念とする一本である。
○何しても朝鮮在住者として是れを知らざるも恥……工事地帶はドンナ所でドンナふうに施設しドンナ涙ぐましい努力を注いで居るか位は義務としてでも勞働者の爲めに知つて置かねばならぬ。
○價は菊判布總クロース特製金文字入三方金……優美

發行所　咸興軍營通　新興の咸南發行所　電話五六二番
賣捌所　咸興軍營通　文具商　永島充商店　電話三五八番
元山驛前　酒店　猪伏合名會社　電話五二二番
申込所

白熱的賣行再版印刷中

孫子の代まで毎日使へる便利重寶な
信用ある字引　三册揃ひ只の一圓に大割引

○紙數　一千四百頁
○合計

手紙新百科大辭典
いろは引大辭典
現代新語大辭典

左の極簡的大辭典三册定價五圓の處實物宣傳の爲三册一時に御註文者には夕々の一圓に大割引す

商用文◇公用文◇儀式◇交際◇日用文◇ハガキ文◇郵便文◇案内文◇注文文◇催促文◇新聞文◇口語文◇候文◇見舞文◇用度文其他凡そ手紙の書き方は細大漏さず掲載されはどんな惡文家も必ず達文家となる手紙の大辭典

定價金二圓也
總紙數六百八十九頁
新手紙研究會編

他でまねの出來ない新式考案編纂で讀んで面白い字引です

定價金一圓五十錢
總紙數三百十二頁
常用漢字研究會編

いろは引になつてゐる爲字引を調べるに一度に宇も引けるから、どこにどんな難しい字でも忘れた字でも引けば一字を引いて百を知つて活用無限、實に便利重寶の大辭典なり

定價金一圓五十錢
總紙數四百二十頁
國語研究會編

外來語、新流行語、新しい言葉の意味がナンダカさっぱり分らないとき、スグ分る親切な解釋

……知つてゐるか……

讀んで面白く新聞や雜誌を讀んでも演說を聞いても何がわかるのも此の辭典はいろは引でひけるやうになつてゐるから誰にも解かずどんな新らしい言葉でもスグ分る親切な解釋

念の爲め……此の三册宣傳の爲めに就き上御申込下さい、賣切の節は御断り致します、代金前金にて申込の場合は何時にても返金致します

振替東京六六八〇〇番
東京市小石川區表町八〇
進呈（二百九十頁）美本一册 ……進文館本店

株式會社 安田銀行 京城支店

資本金　壹億五千萬圓

京城府本町二丁目

痰祛一咳鎭

ブロチン

作用溫和にして、效力確實迅速。
老幼を問はず咳嗽喀痰を伴ふ諸症に安んじて應用し得べし。

液、粉末、錠劑、各種　說明書進呈

東京室町　三共株式會社　大阪、臺北、新京

Adalin アダリン

不眠症．神經衰弱

アダリンは全世界醫家より奏效卓越の確證を得たる最も著名なる催眠鎭靜劑である。

本品は神經衰弱、神經性不眠、心悸亢進症等に卓效あるのみならず、ヒステリー、小兒痙攣、動脈硬化症性諸症狀、船車醉暈豫防に奏效迅速的確なり。本品は無味、服用容易、持長服用するも副作用なく、無害にして習慣性を來す事なし。加之睡眠は極めて自然的にして、覺醒後何等の不快作用なき事等は歐和醫大家の確認する所なり……。

三〇錠（〇、一）金壹圓五錢
一〇錠（〇、一）金四拾六錢

各地藥店にて販賣
說明書進呈

AD. 115

BAYER

獨乙バイエル製

バイエル・マイステルルチウス藥品合名會社

神戶局郵便私書函一〇七番

どうも頭が働かない……では早速ノーシンを

929

柏亭の觀た「槐樹社展」【上】

花田俳沙夫

近頃賣出しの槐樹社展、今回の全部に出品した會員全部が『槐樹社』と染抜きのハッピを着用におよんだものである。牧野虎雄、齋藤與里、大久保作次郎はまだよしとするも田邊至氏のその姿は遠く想像するだに失笑させられるものがある。（新聞寫眞版の上に寫込んだ姿の寫眞は不似合なものであつた）そのハッピが何だか槐樹社の空氣をだしてゐるやうである。彼等は甚だしく實務的である。活動的である團體紙『美術新論』の經營から槐樹社展の經營に並々ならぬ力量の程がうかゞはれる。さうして彼等は甚だしく勉強家揃ひである、仲々の多作家達である。既に彼等は實務的な活力を持つてゐるに止まらない。さてこれ等の人々の作に對して石井柏亭氏のいつてゐることがある、自我の中には氏一流の自我を眠つてゐるかも知れないが又理智な若やかな感もあつて面白い。田邊至氏の作品については形態の缺除が石井さんには氣になるさうである。この點私共も同感である。私共といふ限定は頗る要である、この種の感覺を放任して効果をおさめてゐる大家も少くはない傾向である。この團城で個展を開催された新井完氏の作にも、この形態感の曖昧さを認められたと思ふ、近代的な感覺を以てすればこの形態感あるひは肌の感じ觸覺的なもの感覺、感肥も要求される。この事は人によるとであらうが石井さんは田邊氏の作に向つて『感觸にばかりでなく矢張裸體に形態感の缺けた處があるのではないかと思はれる。それから皮膚と布片とにおける肌の感じの變化にも足らないものがあつて、それが氏の繪を單調にするのではないかと思つた。』と稱ふべき濁々な點がこの言葉にあると思ふ。

×

又柏亭氏は次いでゐる『大久保作次郎氏は前の甘味な調子を見棄て、硬味曖昧の方に移つたのは果して氏の爲によかつたか何うか』といふやうな意味の事をいつてゐるが、私共もこの繪畫の上の偶然な効果を信じない。在來な偶然的な技術の効果が日本畫の手法の中などに使用されるのであるがあんな事は認識的な濃い個物をも含むのではない。殊に油畫においては繪ノ具はとけも流れも、にじみもしないので左樣な効果がない、時々妙に畫面が暗くて面白かつたり、非理智な館数に混淆さがあつて一寸常識的な繩渺さから脱し得てゐるかの感をなすものもあるが、この七の總ては既に一寸した『趣味』に類する問題であつて立つてこれを稱揚するには當たらないものである

◆熊岡美彦氏の近業の變化について『結局如何にその畫の表面が塗り替られても作家の本質は依然たるはずで氏に對する從前の評價を改むべき何物もない譯である。氏の征服中の近業に對しては余り贊意を表しにくい、殊に大きな『裸體』はあくどいものである。』と仲々に手際しいのである。私共もおもふ、よく畫風をあみ出すのにアクセクとしてゐる人を見るが、私は信ずる、決して外から直に己を支配する力を利用して、僕等の感覺上の儀式といふものは成就しない、例へ支配を受けてもその支配力を己に純化せしめてその醸成によつて醗酵したものゝ支配によるよりほかに眞に力を伴ふべき畫風なり樣式の生命力が動かないのであると。私等の化粧を知りきいた常識一片の化粧に移らしめたくないのである。

美術界

◆日本漫畫家聯盟　東京市外西巣鴨宮仲二三三三二藤島方に移轉

◆槐樹社展は六月上旬開催の豫定

◆郷土會展　五月十七日より二十二日まで、鮮松坂屋に於て開催

◆岡野貞氏『朝鮮時代の木工』については三月二十八日本郷研究所において講演した

◆日本畫研究會　佐藤九二男、堅山坦、多田毅三の三氏は旭町一ノ五六多田方において新らしい研究者の爲に日本畫、および洋畫の研究會を組織して、會員募集中

金解禁漫談（上）

解禁が金解禁近しをにほはしたので財界は小刻みにゆれ出した。時だ時だ、ゆれてもにほはしてさへ置けばといふ譯か。

◆所謂人生は口實である。大正八年以降歴代內閣は頗る虫のいゝ季節的な口實の許にこの問題を就避して來てる。これは金本位制復歸の當初一時的に起こる靜謐を恐れなければならない事態を左顧に彼等のレイゾン、デートルが稀薄であつた事を暗示する。彼等の擁へた理由の多くは金解禁によつて發除さるべき恐慌のものだつた。そして彼等のいふ所は退嬰的なパラドックスでしかあり得なかつたのだ。かくして本問題は神韻渺渺裡に現內閣の手に託された選擇立論をスローガンとする民政黨と金解禁すでにこの時要職懸な國民は金解禁近しの渦巻に渇いてゐたのである。しかし！——現內閣は昭和二年のパニックに際し三十に余る呼吸困難な銀行へ特別融通九億を放出した爲に日銀の通貨調節力が手薄になつたとの理由で金解禁尚早論をその組閣の當初に唱へたが、爾來未解禁のまゝ今日に至つてゐる

黄金の幻（25）

ワシントン・アーヴィング作　久間學譯

海路で出征するには生憎逆潮だつた。が、ウルハートは目的地に着くことを急ぐのあまり、潮の變りを待つことが出來なかつた。で彼らは陸路をとつて發足した。四五マイルもあるいた頃、彼らは森林の入口に到達した。その森林は當時島の東側一帶をおふてゐて、花の谷の樂しい地域の直ぐ先方に當たつてゐた。こゝで彼らは、滅多に人の通らぬ灌叢に、雜草やモウズキクワの藪で殆どおほひつくされた、そして仄暗いまでに陰になつてゐる細路に折れて、蔭や叢林を押しわけ進んだ。野生の蔓が樹々にからんで行方に手をひろげ、爽と荊棘は彼らの着物を捉へた。蛇がみちを横切り斑點のある蜥蜴がピンと跳んで、眼の前をヨタヨタとあるき、せつかちな猫鳥は叢林といふ叢林から彼らになき掛けた。若しウルハート、ウエーバーにして浪漫的な背嘶の愛讀者であつたならば、今彼は伏魔の禁園に足を踏み入れやうとしてゐるのであるか、或は、これらのものは、匿された財寶の見張りの番犯たちであると、想像したことであらう。こんなわけで、四圍の寂寞とそれに關聯した鬼氣味な物語りは、彼を戦慄させずにはおかなかつた。

降り路の終端へつくと、そこは海峡の岸邊近くで、頭木立に圍まれて圓劇場のやうな恰好になつてゐた。この圓劇場は元は菜生だつたのであるが、今では荊棘や、雜々しい雜草が蕩々とおひ繁つてゐた片隅の、防波堤の岡上に、あれすたれた、がらくたを積み重ねたほどの建物が立つてをつて、その中央から一束い煙突が、塔のやうに突き出てゐた。海峡の潮流がその直下を疾流してゐて、野生の薔薇が被々を、流れに洗つてゐた

ウルハートは、これが赤帽の爺さんの幽靈屋敷だと合點して、ピーチー、プローの言葉を思ひ浮かべた。たそがれが迫つて、樹蔭に小暗く降る微光が、舞踊に沈んだ色調を興へて、潜在せる恐怖や迷信的感情を誘發するに、滑稽ない効果を收めてゐる。夜鷹が、淋しく、輪を描いて、うらみつぽい、不吉なな音を發してゐた。啄木鳥が、コツ〳〵と、思ひ出したやうに何かうつろな樹幹を叩き、黄鳥は暗紅色の羽毛から、光を放つてゐた。

彼らはやがて、以前菜園だつた柵內へ這入つていつた。それは、岩だらけの堤の裾に沿うて曲がつてゐたが、此處彼處にバラの叢や野育ちの、苔に被はれた、顚くれ立つた桃、か杏が生えてゐる。菜園の荒蕪地に過ぎなかつた。菜園の低みになつた片隅の、波濤に削した堤防の內側に、地下墓所があつて、見たところ、木根四阿のやうだつた。扉は朽てゐたが、なほ頑丈で、最近修繕された形跡があつた。ウルハートは、扉を押明けた。蝶番がギーッと軋つて、扉は何か箱らしいものに打當たり、ガタ〳〵と音を立てゝ、髑髏が床を轉んだ。ウルハートは身ぶるひして跳さがつた、が、これはかつてこの土地を所有してゐたオランダ家族の歴代墓地であることを黙八から說明されて、やつと胸をなでおろした。サムは、子供の頃には、凡てこれらの光景とはなれつこだつた。そして彼は今、目的地から左程遠くないことを知つた

北鮮の印象（7）

井上位人

私は前に鏡路の記事のなかに元山を書くといふ約束をしたので最後に元山港の管見を述べてこの稿を終ると思ふ。

元山は京城から一二日の旅にもつとも適した港町である。そこには北鮮一を誇る松濤園の海水浴場が長沙白浦に添ふてはるかに續いてゐる。そうして透明な水晶の色をした波のうねりが、湾濱の砂嘴へ静かに寄せてはかへすしとやかな海岸線は、まことに壯祥にたぐひまれな海水浴場と賞讃される。

汽船が、悠長な汽笛の音を上げると古い港の街々へ海の香と共に醸成な旅情をそゝる。この町には江戸情緒の『角海老』をしのばせる風格をそなへた料亭光芳の前楼がある。大罐園に海岸の風趣をたゝへて聳へ立つてゐる。この光芳だけは京城にも見られない元山にはちよつと過ぎた建築物だ。

開港明治十三年釜山につぐ古い歴史をもつ元山港は物貨の集散多く、その貿易額は年額二千七百萬圓におよび開港當時からすれば百倍の増加率である。主要輸出品として米、干魚、乾鰯、海參、生牛、燕麥、茹物、大豆、肥料、鑛物、綿布、鐵材、石油、木材、金巾等があつて人口三萬八千明治四十三年合併と共に府政をしいた都市である。またこゝは金剛探勝の陸路の要路の開山を背景とする島嶼が散在し風光がよい。

私はこの町を北鮮の最も靜寂な都市としたい。この町には寄港車の騒々しい響音を耳にしない。自動車の高慢な笛も神經をいらだたせるまでに聞かない。たとと人通りの少くない町を微風さく〳〵通り過ぎてゆく——。永興灣一帶をとざす夕ぐれがせまると燈臺の火が新島や熊島や、大島などの島々をバックとしてチラチラと光り數貨がよひの汽船がともづなを解いて出帆の準備にとりかゝる。税關前の廣い大通りを小娘が一匹の犬と一緒にあるいて行くその紅色草履の足音さへこだまするかと思はるゝ靜かなこの町の通りの季節は、ひとしほ旅愁に食ひいる甘美な風情を味はゝせる。

私は元山をおちつきのある街の風趣をことなく愛づる旅人のひとりである。もう一度この町の驛頭を味はふべく心にちかつて名殘りを惜みながら私は北鮮の旅をあとに南へ去つた。

春はいつしか深く醸霞の櫻花はまた名殘を葉櫻にとゞめて、首都漢陽の都はいますでに新緑の裝ひにいそがしく、白岳には一抹の靄がすみが夢のやうにかゝつてゐる

私はこゝに北鮮の旅をかへりみて旅想のひとつをとゞめしづかに筆をおこうと思ふ。（完）

京日柳壇【三月集】（二）

井上剣花坊選

題——【枕】

寡婦に花を枕に死ぬ日あり　金三浦　平川夏畔
新枕ぬくたれ髪もなく起きる　春川　木內鶴堂
若夫婦同じ枕に凋えたがり　晋陽　後藤秀月
嫁入に柳酢枕一荷なる　群山　小島大口坊
枕で溺れても人の義理は義理　木浦　濱田林平
膝枕無心になると目を眠り　京城　國分甫了
枕屏風とあの世の別れ道　賀州　脇孤堂
水枕やゝ温かく夜が白み　京城　津郷直二樓
不圖われにかへる冷めたい水枕　同
居候だけは木枕あてがはれ　平壤　井浪榮仙
美人局枕屏風へ舌を出し　同

會報

南柯吟社（京城、翠丘報）

踏青の木々に高鳴る風となり　翠丘
青踏むうれしさ船の皇覺そ　鶴仙

筆明俳會（瑞興、葛仙居）

踏青やかそけく水の音をきゝて　蛙郎
踏青や足袋脱いで見る川竹　晩成
日永さに裏山つたひ青踏む　正文
踏青や句をたづねつゝ水の畔　孝文郎
踏青や一人〳〵の歩みぶり　房治
踏青や堤の下なるいさゝ川　無外
道埃に汚れし木の芽時に兎　川原城
沸し夜の一人句作に遠蛙　巍尚
蒸はれて出頭の芽のふくらみ　伏虎城
山襞に氷がある木の芽張る　貫人
野遊の雨崩れ見るゝ夕の道　交技女
なにかも提具修理や木の芽雨　汀舟
蜘蛛の巣の張られし檐に木の芽ふく　德女
枯山に青く見ゆるよ木の芽雨　瑞峰
木の芽吹る梢々に風吹いて　葛仙

京城盟楠會（鶴仙選）

待の月葉櫻の雨はれて　信子
目づかれし庭の道にそゝぎ兎　松女
灯く〳〵葉櫻の夕風冷えたり　サダ女
蛍たけし葉櫻ふかき影踏みて　晃
省車遠き葉櫻の徑に居り　來宮
風の葉櫻影興遠く消ゆ　鳴潮
葉櫻に浮く月甘く香ひ兎　美空星
葉櫻や日中の虫糸吐いて　鶴仙
學校の鐘の鳴る葉櫻ゆらぎ　風子

春風會（京城、翠雲選）

桃園亭宗匠選

水波の醉女下の光やなぎ哉　不老
深山路いそぎながら春は立つ　子待
神籤ひけば大吉とあり春立日　皆夢
門前へ春立て音や飴太鼓　勝蕋
立春や雀もわらへ古袴　九起
春立や軒の氷柱の雫して　子待
春立や声間の氷とけそめて　佳堂

三光

春立や地の水際の日のぬくみ　不老
春立や野川に遊ぶ人ところ　都天子
古寺や柳のみ色新らしき　麗陵

追加

青柳や船の酒の香り立つ

學藝界

◇郷の會　十五日旭町一の五六多田寄士畫室にて

◇田中初夫、中尾清の兩氏が詩と音樂を內容とする『詩と歌謠』の五月創刊號が出來た

◇鮮展入賞作家打合會今秋開催の第一回工藝美術展に入賞作品陳列の件に就き十五日總督府科學館に於て

募るもの

短歌『雜詠』　柴舟先生選
川柳『同』　剣花坊先生選
俳句『同』　亞浪先生選
詩、童謠、民謠　佐藤清先生選

詩、童謠及民謠を除いて一人五句又は五首以內、用紙は原稿紙封皮には種別を明記の事

締切　五月三十一日

會報　編輯局選

肌を整へキメを細かにする

カガシクリーム

體格を優美に　お肌を美しく

スポーツに依り　カガシクリームに依つて　正しき美と健康を増せ！

今こそ　美の　伸びる初夏です

日ヤケを防ぎ、どんな肌をも美しく
白粉のツキを良くしホンノリ色白くなる
御化粧料ヒゲ剃後の美肌料

カガシペーラム本舗

腸を健全に

パーピスは新鮮な牛乳より製したもので滋養は極めて豐富に乳酸菌と糖化菌の共存は腸の完全防腐作用を爲し愛用者は常に健全なり

比類なし　超滋強飲料

パーピス

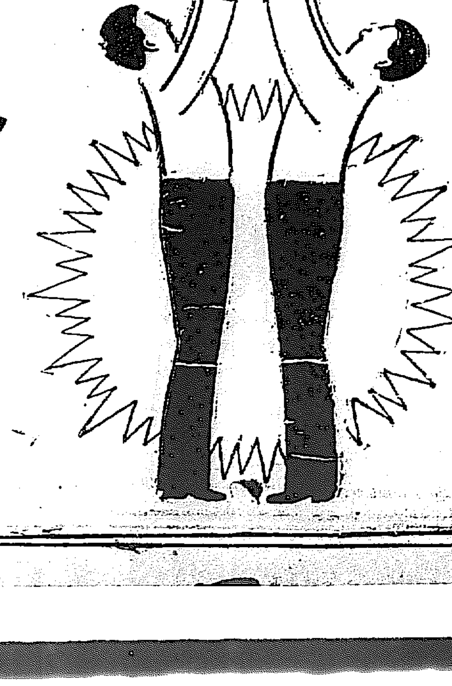

便用法　湯又は水で五〜八倍に溶いて下さい

販賣店　有名藥店食料品店にあり

●頭痛は！ノーシン——一服で充分です●

固形淺田飴

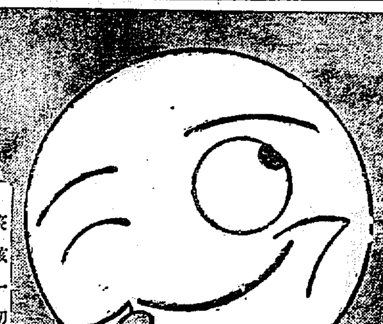

主効　咳痰一切　感冒よわき人　咽喉の痛み　聲の嗄れ　遠足、旅行　人込中の必携藥

定價　三〇　五〇　一〇〇

本舗　東京　堀內伊太郎

全國各藥店にあり

信賴！！　キキメ本位の　服んで効く

回効散

本劑は神經の痛みを鎭め神經を強ひ丈夫にする藥として殊に卓効ある

歯痛、頭痛、は直ちに試みられよ　偏神經痛、ロイマチス等に最も適確なる優秀良劑なり

……今スグ試ミヨ……　頭痛は急げ　五分間

東京・大阪　森田製藥所

全國藥店にあり

藥種賣藥卸專業

月刊時價表及型錄掛御請求次第進呈

釜山辨天町一丁目

合資會社　大黑南海堂

理研　陽畫感光紙

財團法人理化學研究所發明

原畫が其儘紫紺色の陽畫に現る最新優良感光紙

理研カタログ進呈

代理店　神戸市下山手通二丁目　鈴木商店

生徒募集　入學隨意　學費低廉

京城自動車講習所　創立十週年の貢獻に依り昇格記念

總督認可　京城第一自動車學校

校舍新築內容充實理想的設備　新シボレー、新フォード、ハップ、オーバランド其他數車備大なる實習場に於ける教授振を見よ　二錢切手封入申込規則送呈

京城府黃金町六丁目（電車停留所前）

高血壓者と便通

高血壓者は便通の調節に對し最も深き注意を要す、即ち便秘は本症に頗る惡影響を與へ、其結果は危險率を増加す

故に血壓高き者はラキサトールの如き安全なる下劑を用ひて便通を計る樣心掛くべし。

下劑　ラキサトール

粉末錠劑・全國藥店にあり

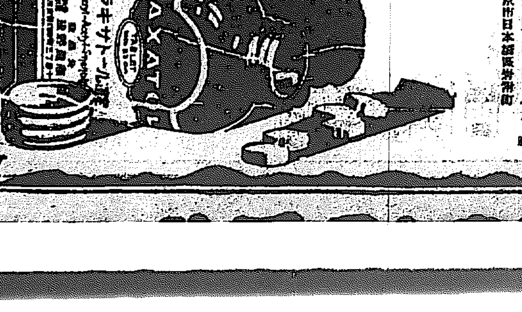

發賣元　大阪市東區道修町　株式會社　塩野義商店　東京市日本橋區本町

漢江を戀ふ……G

呪ひの水に浸る三萬戸

京畿道だけで死者三百餘名

怒れる大河の相……中

今思ひ出しても身の毛がよだつ、第一次増水の一〇、八一余米でさへ可成り被害があつたところへ、やつと減水しはじめてホッと一息つく間もなく、十五日から又もや大豪雨。十七日からは刻々と増水、同日午後八時には旭川町量水標が一一、五一米を示した。しかも豪雨はやまぬどころか加はる一方、沿岸は氾濫して危險に瀕した。その上に夜中になつて各地の電信、電話は一切不通、交通も全然杜絶して各方面の狀況は不明。かうなると應急防水手段も何もあつたものではない。人心兢々を通り越して呆然自失の有樣である。十八日午後八時には漢江の最高水位一二、九三余米、全く猛流の狂態に委す外はなく、その被害は酸鼻を極めた、とだけではいひつくせぬほどであつたが、十九日午前からやつと減少しはじめ、天候もまた恢復に向つて廿三日以後は殆ど平水に歸つた。

× ×

さて、その被害狀況であるが、被害の甚だしかつた地方の模樣を掛けば限りがないが、特に酷しかつたのは京城府、高陽、廣州、揚州、加平、金浦、楊平、驪州の各郡で、中には一里洞全滅した地方もあり、京畿道だけで死者三百余名、負傷者卅余名、行方不明卅余名、家屋の流失五千余、全潰も五千余、半潰二千八百余、床上浸水一萬八百余、畓、田、道路、橋梁、堤防などの被害も推して知るべしである。全部落が流失して跡形もなくなつたものは七、八里洞もあつた。これらはみな本流と支流の合致點や水流激甚の突角にあつたもので、纛島地方の被害が目も當てられなかつたのは漢江の洲の上に出來た部落であるためである。減水後はたゞ一面荒涼の大砂原と化し、僅にポプラ林によつて部落の區劃であることがかすかに知られるといふ慘狀。上水道水源池附近はそれほどではなかつたが、全く濁流に洗はれて十七日午後九時には給水不能となつた。

× × ×

永登浦方面もまた大慘狀を呈した山手の鐵道官舍方面を除き、他は全部浸水、停車場前でさへ浸水丈余、家屋の倒潰、移動、鮮人部落は洪水の恐ろしさをマザ〳〵と思はせた。だが、殆ど事がこゝで立往生中、床上まで浸水して來ても平氣の平左で、示し、いよ〳〵危險となつてから後で逃げだした者もゐたといふから呑ん氣なものだ。鷺梁津の水源池もまた十九日午前四時半から給水不能となつた。しかし被害が最も甚だしかつたのは何といふても家が建て込んでゐて人數も多い龍山方面であつた（この項つゞく）——（寫眞は龍山鐵道官舍の浸水）

ダイナマイトで親子二人を殺傷

眞夜中に行はれた炭坑山奥の慘劇

黃海道鳳山郡洞仙面磯里五四八番地李氏および長男李君一の二人が自宅就寢中十三日午前一時半といふ眞夜中何ものかが導火線に點火した

炭山用のダイナマイト を擲突めがけて投げつけたので家は大音響と共に爆破し李は頭部はざくろの樣になつて即死した一方長男の君一は腹部を大破しこれまた滅茶苦茶に手足を千切られて即死した。ダイナマイトの時ならぬ音響を聞きつけた附近の坑夫連中は何事ぞとばかり現場に駈けつけて見ると

前記二人の外に別室で 夜仕事をしてゐたといふ妻氏が重傷を負ふて息の根も絶えんばかり殆ど死の狀態に陷つてゐるのを發見、直に沙里院病院にかつぎこみ應急手當てを施したが妻は生命危篤である

睨まれた犯人 風を喰つて逃ぐ

京城各署へも手配 原因は痴情關係か

鳳山署では直に非常線を張るとともに犯人は黃海道鳳山郡松都面出生當時鳳山炭坑夫金文植と目星をつけ目下極力捜査中であるが

犯人 は早くも風をくらつて非常線を突破し何方にか姿をくらましたもの〻如く鳳山署では京城の各警察署をはじめ全鮮にわたつて犯人手配をなすに至つた原因は目下のところ判然しないが痴情からといはれ犯人金がこの殺人を行ふ前坑內に前記

二人 の父親と子が就寢してゐるのを見とゞけ『女は居ない』と認めてこのダイナマイト投擲の兇行に及んだものと噂され山奥の炭山にありさうなさすがの慘劇である。

地中に隱した銃器を押收

國境をおびやかした海交部下の自白で

【安東縣電報】安東縣沿線において警察の眼を盗くし散々暴威を振ふした、馬賊頭目海交の部下呉某は最近奉天において

逮捕 され支那官憲の手で取調べ中であつたが彼の自白により海交の一味が鳳城縣下に多數銃器および彈丸を隱匿し居る事が判明したので奉天官憲は佐は忠實部下を案內者としてその根據地たる鳳城縣第五區鶏冠山へ（鳳城より約九十支里）に出發し

地下 約四尺の個所に銃器として埋沒したる火藥およびドイツ製の騎銃二挺、彈藥二百五十發、モーゼル一號拳銃十八挺、彈丸八百五十發、露國式および三十年式步兵銃十七挺彈丸一千五百發を發見押收して鳳城警察署に送つた

▷▷天覽馬術▷▷ 十六日に延期

【東京電報】十五日擧行の豫定であつた天覽馬術は雨天のため十六日に延期となつた馬術は午後一時半から行はれるが特に東久邇大佐宮殿下は御愛馬鬼龍に召して障碍飛越を遊ばす外百五十二名の陸軍馬術將校が參加する

學生の思想を徹底的に取締る

學務局內の學生課を大臣官房に移して

【東京電報】從來文部省專門學務局內の一課として各學校の思想善導の統一に當つてゐた學生課は六月一日より大臣官房に移り新任の課長を置き大規模に學生思想を調査してその對策を講ずることゝなつた今後は學生の思想問題につきあくまで徹底的に取締る方針である

◇……鮮銀前の花御堂　きのふうつす

稚兒の群に護られて白象がねり歩く

眼ぬきの場所には花御堂

京城の花祭りは年をおふて盛んに擧行されるやうになつて來た、十六日には松井府尹を會長とする京城花祭り讚賞會では會場として奬忠壇、鮮銀前廣場、光化門通電車停留所前の

三箇所に花御堂を しつらへ午前十一時光化門、午後一時西小學校の順序で、在城佛教各派總出で式典をあげそれから大きな白象に花御堂を背負はし數百名の稚兒がまもつて本町通りをねつて奬忠壇の式場へ繰込み午後四時から山梨總督以下官民一千名を招待の上莊嚴な灌佛式を行ふことになつてゐる。式後府內各學校生徒が中心となつて花御堂の白象をまもり行列は市中をめぐつて鮮銀前に歸着して全く式を終ることになつてゐる、なほ當日は國保安課の許可あり本年も昨年通り

奬忠壇で灌佛會

奉祝飛行を行ふ外 三箇所の花御堂では甘茶の接待あり、市中內地各商店では華麗な店頭裝飾、電燈をなし、時節々々には煙花を打ちあげて補助とし、また十五日には向上會館その他でもそれ〴〵花祭りが行はれるし、在城婦人團體では例年通り花の賣出しをする等今年の花祭りはにぎやかなものとなるであらう

史上にあらはれた花祭

花祭りの史上に公然と現れてゐるのは『續日本後紀』によると、仁明天皇の承和七年四月八日律師傳燈大法師靜安を淸凉殿に請じて初めて灌佛の式を修すとあつてそれ以後も宮中では毎年行はれ、民間でも灌佛會といふ名稱以外に浴佛會、佛生會、龍華會などと稱して

四月八日 にくさ〴〵の花で小堂を飾つてこれを花堂といひその中に誕生佛の小像を安置して五香水を灌ぎ供養を營んだものでその後が誕生を祝めたのは主として女性が名乘つたからであつて甘茶を灌ぐ儀式は徳川時代に至つて生じたものである、その後新茶が甘茶となり、火除に虫除けだとか、諸病の災を免れるといふやうな俗信がかつがれるやうになつた。

徳川時代 **卯の花を** 捧げ又各戸に卯の花をさすやうになつてから、手節の花をも供し、花折節供といふ樣に一連の花祭りとなつたのであつて、宗教心を離れて考へてもお祭りなどの如く趣き深いものである。佛陀の誕生は西暦紀元前五六六年四月八日正午十時今から約二千年前である。

旅客機二臺組立を終る

けふ試驗飛行 輸送は七月から

【東京電報】日本航空輸送會社では十三日をもつて旅客輸送機スーパー、ユニバーサル機二臺の組立を終りいよ〳〵十五日より試驗飛行を行ふことになつた、輸送は七月一日よりであるが所要時間は東京、大阪間二時三十分間、大阪、福岡間二時五十分間で又料金は東京、大阪間三十圓、大阪、福岡間四十圓、京城、大連間四十圓、京城、福岡間二十圓、福岡、蔚山間三十圓で、事務所より飛行場までは會社の手で連絡すると

銀行團庭球 春の聯盟戰

半島庭球界の唯一のリーグ戰たる京城銀行團春季庭球リーグ戰はいよ〳〵十六日より鮮銀コートに於て鮮銀對殖銀戰で火蓋を切られることに決定した、春季リーグ戰は五組一回戰をもつて優勝決戰することとなつた、スケジュール左の如し（鮮銀コートで午後四時半から）

▲十六日、朝鮮銀行對殖産銀行戰

▲十七日、朝鮮銀行對商業銀行戰

▲十八日、朝鮮銀行對殖産銀行戰

▲朝鮮銀行代表選手 村上、田中（健）、谷川（市）、市川（安達）、西口、酒井、元河内

▲朝鮮商業銀行代表選手 孫元鎰（洪）、孫魏植（洪）、山口（伊の田）、朴（金）、茂（菊地）

▲朝鮮殖産銀行代表選手 金炳淳、朴錫善（明淵）、吉村、島谷（大河内）、吉田（洪）、矢田、洪鍾相

驚くべき怪犯人 岩佐の韜晦振り

門司に本物の岩佐がゐる 手がゝりは寫眞帖

京城府廳の公金七千余圓をまんまと騙取して影の如き男となつてゐる自稱本府嘱託岡部門司大字門司一〇九八番地當時府內三坂通り一六番地中庭係主任谷藤藏氏方

岩佐 節生について直に本籍地たる門司に照會したるところあきれた事には門司に本物の岩佐氏がゐる事が判り唯一の手懸りであつた本籍門司の岩佐節生も全くの僞名とわかつて犯人の本名さへわからず最近には犯人は內地人ではあるまいかなどの說が出れ出て、この向くまでも

周到 な智能犯罪にいよ〳〵迷宮に入つてゐる折柄たまく犯人が下宿してゐた谷氏方犯人の部屋から大分第四十七聯隊の一兵隊さんから送られた記念寫眞帖が發見された。この寫眞帖はかつて犯人が下宿中谷氏方岩佐節生殿あて送られて來たもので犯人は該寫眞帖を谷氏の妻君に示して『友人から送つて來たのです』といつた事實があり、送つたといふ兵隊さんと犯人の間には

何か 深い關係があるのは記念寫眞帖を軍隊生活の懷しい記憶からわざ〳〵送つたといふ事實からも證明されるのでこゝに有力な犯人の身元調査の端緒が見出された本町署東刑事は十三日夜京城驛發列車で直に大分に向つた。これによつて意外な端緒をうるものの如くまた犯人が僞名したといふ岩佐節生が門司にゐるといふ事實から

本人 の僞名をそのまゝ使つてゐた犯人はたとへ岩佐本人と何等か關係なきものとしてもそれが偶然の一致でない限りその邊の取調べからも何ものかゞ得られるもの〻如くいづれにせよ發見された兵隊の記念寫眞帖が大分聯隊の友人から送られた大事實は目下のところ唯一の手がゝりなので

極力 搜査の步を進める筈であつたので大分に急行した刑事の搜査報告が待たれるに至つた

福岡物産の出張販賣

福岡縣商品陳列所主催下各商工業組合主催の福岡縣物產出張販賣は來たる五月十九日正午より二十三日まで五日間京城本町商業會議所で毎日午前九時より午後九時まで特産品の販賣をなすと

カナダから一氣に日本へ

萬端の準備成る 太平洋橫斷飛行

【東京電報】北米カナダから東京までの太平洋橫斷無着陸大飛行はタコマ飛行場教官ハロルドブロムレイ中尉が計畫してゐる實施時期は六月半から七月始めまでの間にあるが使用飛行機は百馬力時速二百四十キロといふすばらしい一人乗り單葉機で既に萬端の用意も成り出發時期を待つばかりとなつてゐると情報があつた

海軍記念日に盛大な除幕式

鎭海兜山々頂に建つ 日本海々戰記念塔

【鎭海特電】鎭海兜山々頂に建設の日本海々戰記念塔除幕式は既報の如く廿七日の海軍記念日に擧行されるが當日の式次第について、鎭海名譽會長、松尾副會長、清水理事、樹田常任理事片野委員、および福澤本社支局長會合打合せの結果左の如く決定した

正午開始

一、神宮の祭詞

二、總裁及會長の式辭

三、工事報告

四、除幕

五、東鄕元帥其他の祝辭

六、開宴

なほ參列來觀は案內狀の發送だけでも三千通に達する多數の豫定とてこれが接待については海軍側および市中より約五十名を選定し各區にわけて萬遺漏なきを期し、當日停車場および鎭海驛前より式場までの送迎用の自動車は要港部に五臺市中に三臺あるもの〻外馬山よりも數臺の自動車を雇つて當日の用を便ぜしむるはずである

汽船に衝突

帆船沈沒す

【仁川電話】十三日午後十一時三十五分頃仁川鎭南浦間の定期船昌原丸（一〇八八噸、船長大西國雄）が群山に向け仁川出港、小月尾島と巒內島ブイとの間に差かゝるや無燈のまゝ入港しつゝあつた富川郡北島面某の帆船（三〇石積）と衝突し帆船はその場に沈沒したが乘組員趙萬某外一名は昌原丸乘組員に救助されたが積載してゐた右海老三千貫價格四百七十一圓および臨時價格六十圓は流失した

喜びに沸く 不死藥 の發明さる

和歌山に隱遁の老がある昔し秦の始皇帝の使いで不老不死の藥を求めに來た徐福が昨今我國で死人を生かへらす奇藥を發明したが…行者聖麿と弘法大師が創製した土佐國小松家傳統一千年秘藏方藥の藥種を公開し古への高價が後世の貧者に殘した趾、屍子・肪膝等の根本療法服藥增進の秘書等を悉く纏め本月新版百六十頁の自宅療法說明書は【高知縣小松屋本家】宛ハガキ出せば間違ひなく郵便が當き無代で送つてくれます（廣告）

無免許の自動車運轉で 米人告發さる

十三日午前十一時頃府內太平通り二丁目四十番地、自動車販賣業米國人ブリユー、ティラーは自動車運轉の目的を以て檢査證なき自動車を無免許運轉手露國人チユルキンに運轉させ西小門町三國地先を疾走中、西大門署林巡査に發見され、自動車取締規則第九條並に三十四條により告發された。

子供を轢く

光化門通りで

十四日午後三時頃府內光化門通りタイガー自動車商會の自動車二八〇號を運轉手金田勝雄が運轉し總督府方面に向け疾走し來つたところ附近に遊戲中の府內積善洞八二番地の孫村又鐘が逃げおくれて衝突した村は頭、顏、膝の三ケ所に擦過傷をうけたので直に田中丸病院にかつぎ込んだが生命には別條ない

麝香を密輸入

府內に賣捌く

鐵路公報安東縣古谷警部長の指揮する刑事の一隊は數日來市內各方面にわたつて活動中であつたが十一日市內新昌里町方面より二名の紳士風の男を拉致取調べの結果右は慶尚南道安岡二番地前科一犯金仁俊および黃海道黃州郡黃州面黃州里一一八番地趙某の兩名で金は昨年十月頃支那當局より麝香約百匁を四百餘圓で買ひこれを市內本町一一七番地朝鮮人洪某および瑞麟洞一番地某に仲介せしめ西小門町四番地鮮人南某店に六百八十三圓で賣却したものでいづれも關稅法違反を敢行してみたもので、余罪ある見込み取しらべを續行中である

京電對殖銀

けふ午後四時半から

春季京城實業野球聯盟リーグ野球戰京城電氣對殖産銀行第一回戰は十五日午後四時卅分から京城球場で催すが、昨秋迄兩軍對戰の記錄は二勝二敗であるから十五日試合は兩軍必勝を期して戰ふであらう なほこれまでの春季リーグ戰成績左の如し

▲府廳 四戰三勝一敗

▲殖銀 三戰二勝一敗

▲遞信 二戰一勝一敗

▲京電 一戰一勝

▲鐵道 三戰三敗

アナウンス

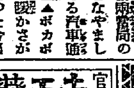

▲無軌道鐵道、學務兩當局の頭をなやましてゐる電車通學生▲ポカポカの暖かさがそろ〳〵夏の季節となつた今日この頃▲男女通學生の風紀が亂れ初めた▲ゆきも歸りも同じ列車では自然と交はる機會もあらうがさればとて放つておいては一大事▲ために鐵道局では客車を別々にして男子が前車で女子は後車▲ところであつかましい男學生などは發車のまぎはに來て▲間に合はぬからとあつて後車に飛びのる▲こんな圖々しい智能犯に似た學生の取締は一體どないすればよいか

森永の菓子は大和軒

株式名義書換停止公告
昭和四年六月壹日ヨリ定時株主總會終了ノ日迄株式名義書換ヲ停止可致候
昭和四年五月 大日本製糖株式會社

五千圓のひろい物
過般發行の五千圓以下の債券の當籤を知らずに未だ受取らぬ金が數百萬圓あります弊社發行の月報には毎月之等未拂當籤番號及其他債券當籤を詳細發表 其他債券利殖法等有益記事滿載 一ケ年金一圓五十錢 半年八十錢 一ケ月十五錢
東京本鄕區（私書函四號）振替東京一四二三番
日本債券月報社

丸六 製粉機（推薦發賣）

東京 丸六商會本店 代理店 大阪府元町二丁目 杉原合資會社 機械部

標準テレゴグ 電機學校 電氣大講義
全十二卷一年修了總頁三八〇〇頁 第二種受驗者の良友。校內生同樣卒業し得る
東京神田錦町 電機學校出版部

官吏 養成 鐵道就職
鐵道員となりて立身せんとする者は會則見本をハガキで申込め、無代進呈
東京下尾久町八九〇 東洋鐵道學會

金牌受領

本椿香油 髪を黒く長うする
本舗大阪西區

表装は 水原彩光堂
現今の感じのよい 御一報次第參上 若草町三〇 電本二三九七番

朝鮮地圖販賣元は（一覽表進呈）
京城長谷川町 小林又七 朝鮮地圖部

店員 入用 某商店 建築材料商 戶根商店
讓店 本町通り 詳細面談
見習 京城明治町
古本 高價買入 京城本町
恩給 長期立替 京城本町
運送 京城 本町
金融 信用ある月給の方へ 簡易御用立致します
特別案內
神樂園 住宅地の分讓豫約を始めました 場所 吉野町二丁目高臺 事務所 朝鮮神宮下
林病專門 京城本町警察署上向側入ル 和田醫院 電話本局三三〇六番

公賣 支那總督府
男子女子受驗者募集 大阪市 三友社書房
水晶 山梨物產商會
朝鮮 風俗せんべい
頭痛にノーシン
京日案內
官許 家傳 赤玉藥灸 京城旭町三丁目
難病を逃るの一途 日本唯一の赤玉灸 適應症 婦人病、胃腸病、呼吸器病、心臟病、腎臟炎、神經痛、脚氣、痔疾、眼病、小兒かん、其他難症一切 普通灸の如くあつくない獨特
（上グスの院病戶御）
貸家 內日本式二十九坪家賃十五圓
血統 正しき初生兒男女を受けたし 京城三坂通一〇五 電話龍山四六五 阜野 汎

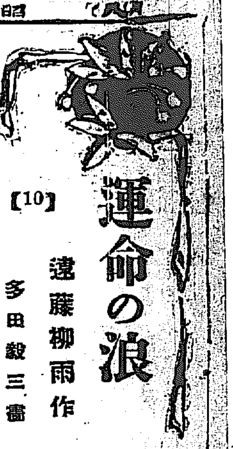

運命の浪【10】

遠藤柳雨作　多田毅三畫

毒蜘の爪（二）

八千代が玄關を上がつてくると眞つ先に奥から照世が出て來た。

「先生、大變でございますわ、葉江さんが何時の間にか、どこかへ行つておしまひになりました」

「葉江が……」

と、さすがに八千代も色をかへて、

「いつ？、いま？、早くから？」

斷片的にせき込んで聞くのだつた。

彼の女は玄關に立つたまゝ、容易に内には入らうともしないで、照世は狼狽おちつかなかつた。

「つい二時間ほど前でした、二階にお出でのことゝのみ思つて、花柳さんも龍子さんも、眞弓さんも私も、全く油斷をしてをりました

ところつい呼らつしやるご様子のないことに氣づいたので二階に上がつてみますとお見えにならないので、それから大騒ぎになりまして、みんなして家内中さがしてみたのですが、どこにも居らつしやらないので、これは裏切り家出なさつたのだと思ひましたから直ぐ下駄を調べてみましたところ、果してゴム裏の草履がみえないので、たしかにさうと思つてしまひました」

眇び入るやうに照世はいつた。

八千代は失望して

『厄介ね、だからお前たちによく頼んで置いたんぢやアないか困つちやうね本當に……』

不承不承々でやつと奥へはいりかけたところへ、外の門下の女優たちが一緒にでて來て、照世と同様に、葉江の一件について、主人の八千代にわびるのだつた。

『タイピストの一件がありましてから、私は特に注意して、二階にばかり氣をくばつて、油斷なくして居たのですが、さう始終そばにつきつきりといふわけにも行きませんから、いろ〳〵用なんぞをして居ましたの、そして臺所へ電話をかけたりなんかして居る内に、お見えにならなくなつてしまひました』

花柳が八千代に辯解した。

と、龍子もそばから口をだして

『私も先生からおことばがあつたので、種々注意をして、眼がすむとそばへ來て、様子をみて居たのですが、ついすきがあつたとみえて、飛んだ事をしてしまひました』

一同が口を揃へてわび入つた。

八千代も考へた。葉江が彼の女は自分の好奇心から、上野から無理に連れて來たものだのに、何か非常に大切な預かり者でもあるやうにみんなに心を碎かせるのは愚だと

『いゝや、仕方がないわ、あの女が居なければ困るといふわけではなし、いくらわたしがそばにおきたいと思つたところで、本人がいやで出て行くのぢやア、とても駄目だしねえ、たゞ人間が少し變つて居たので、女優に仕立てたら面白からうと、考へたもんだから……』

八千代はその時は、奥の自分の八疊に來て居た。

『でも綺麗ねえ』たつた今なんだから……』

照世は不審で堪まらないやうに八千代のそばを放れて、再び二階に上がつてみた。一時葉江の居室に定められた、二階の六疊の間へきて、あちこちをみ廻した。

『本當に妙ねえ』

そこの窓から首をだしてみたり障子をあけて廊下の方に目を配つたりしたが、無論そこには何もなかつた。

『實際おかしいわ』

障子をしめて室内に入り、机の前に來てその上をみて、はじめて或るものを發見した、それは萬年筆で認めた、紙片の上の文字だつた。

營養乳菓　米の精　米の胚芽應用

出版界

▲朝鮮山林會報（五月）朝鮮總督府山林部内朝鮮山林會三十錢

▼向上之青年（六月）勞働神聖の眞髄（加藤咄堂氏）その他（東京市神田區一ツ橋通町教育會館内）文化協會二十錢

▼考へ方（六月）官立各高等學校及帝大、北大豫科入學者氏名が添へてある（東京市神田區一ツ橋通町二考へ方研究社五十錢）

▼三昧（五一號）河東碧梧桐氏主宰俳誌（東京市牛込區佐賀町一の九三昧發行所五十錢）

▼庶民金融（五月）東京市神田區北神保町八庶民金融研究所五十錢

▼民衆時論（五月）京城吉野町二の一共社價不明

▼ゴルファー（四號）ゴルフの思出、ゴルフ規則解說、その他（京城永樂町二三極東スポーツ社一圓）

▼ロシア評論（七一號）共產黨に反旗を翻へしたドンバーゼの「露國懺悔録」（東京市丸ビル八九一區ロシア通信社二十錢）

▼永遠（四號）田丸勇藏氏主幹信仰と藝術の雜誌（神奈川縣横須賀市公鄉町二ノ二七三共社二十錢）

▼實業之朝鮮（六號）群山大和町二共社一ヶ月五十錢

▲同民（五六號）京城貞洞二九同民會十錢

▲忠清南道報（一一三號）忠清南道廳一ヶ月六十五錢

▼同仁（五月）青年支那に學べ（田川大吉郎氏）人參採りの話（北條太洋氏）その他（東京市神田區中猿樂町一五同仁會二十五錢）

▼安東經濟時報（一〇一號）南滿洲安東商工會議所非賣品

▼人生（五月）昭和の光り（柏木雄治氏）幸福になる姉へ（柏木隆堂氏）その他（京城永樂町二ノ六九よろづ代社十五錢）

▼朝鮮研究（五月）朝鮮史研究について（小田省吾氏）鴨洋峽の海戰と統制使李舜臣（柏原昌三氏）加藤清正と元日將（岡田貢氏）その他（京城本町四ノ六共社五十錢）

▼金剛（五月）朝鮮佛教の將來へ（手島文倉氏）心經講讃分說（高階瓏仙氏）その他（京城大和町三ノ二六朝鮮曹洞宗布教師會十錢）

▼新興映畫（五月）短歌號、論文、其他作品の一要素（松本昌夫氏）その他（福岡縣福岡市辻町三新時代の映人社二十錢）

▼旭光（五月）東京市外大井町南濱川一六五九旭光社十錢

▼盛夏パック（五月）神戸市相生町三の七九共社四十錢

▼皷（三八號）俳誌（京城黄金町五の十一皷發行所非賣品

▼合掌（五月）仁川宮町二七高野山遍照寺五錢

▼大タイムス（五月）中等學校上級程度英文誌（東京市麹町内幸町の一の五大小タイムス出版所二十五錢）

けふの新刊（十三日）

（學務局圖書課調）

▼邦文の部▲東海學友（五月號）賀海商業學校部▲貢業教育（第一四號）共社▲學友（六號）全南麗水公立普通學校部▲慶北學友報（五月號）慶北[illegible]部▲運動の研究（第一號）圖南局▲旬報（第八三號）湖南時報社▲朝鮮研究（五月號）共社▲醫藥時報（第五號）共社▲校友會誌（第二號）光州中學校▲ポプラ（五月號）共發行所▲釜山兆生（第五號）共會▲葛月（第一號）京城第二高等女學校▲踏青（第二號）共會▲公衆保健（第四號）共協會▲同民（第五六號）共會▲月報（第一六〇號）京城商業會議所▲仁壇商報（第一三〇號）仁友會▲朝鮮時報（第一一八號）帝國興信所▲朝鮮南鮮内報（第一八三號）同▲朝鮮興報（第一二六四號）商業興信所▲借家案内（第二五號）共社▲朝報（第一一九號）釜山穀物商組合▲相場表（一一〇號）隅田又商店京城支店

▼鮮文の部▲[illegible]（第二三號）天道教會▲朝鮮文壇（第一號）共社▲朝鮮語讀本　永昌書館▲名勝之寧邊　寧邊郡▲漢文教授捷徑　芸香書館▲四佳集　匪觀齋

讀者らん

▲京城の修養團はどこにございますか詳細御存知の方御教へ下さい（黄金町女）▲貞洞二九修養團京城聯合會本部、電話は光化門五五八番であります（係）▲朝鮮總督府文官普通試驗の資格中の年齡および何時執行されるや、又受驗料日を御教示下さい（今年國民文生）▲本年は八月二日より京城府京城中學校内で行はれます科目は漢文作文、算術、地理（日本および外國）歴史（同）行政法大意、民法大意、刑法大意、なほこの外經濟、民事訴訟法、刑事訴訟法、朝鮮語（内地人に限る）英語の中から一科目を選擇する事になつてをります、年齡の制限なし（係）▲普通試驗につき左記の件御知らせ下さい一、昭和三年中の試驗はありますや二、口述試驗は法律全部につき行ふや又は個々につき行ひますか（K生）▲一、試驗なし、二、口述試驗は筆記試驗の試驗場に揭示されるそうです（係）

浪花館

當五月十日ヨリ

安來節

渡邊豐子一行

到る所大好評、若手娘連二十八名出演藝題（主要種目）花形揃安來節、關の五本松、かつぽれ、娘手踊、追分、鴨緑江節、小原節、萬歳、女義、曲獨楽、けん

圍碁新局（十）

先番 前田陳爾（四段）
田中（三段）　一七三手

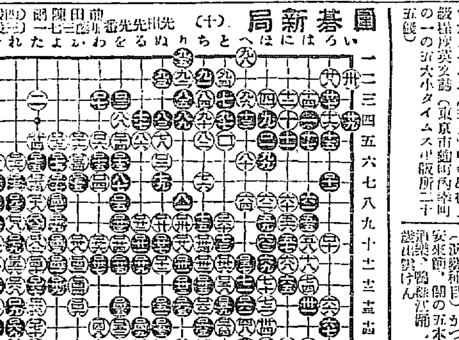

絶對有效　りん病藥　リベール

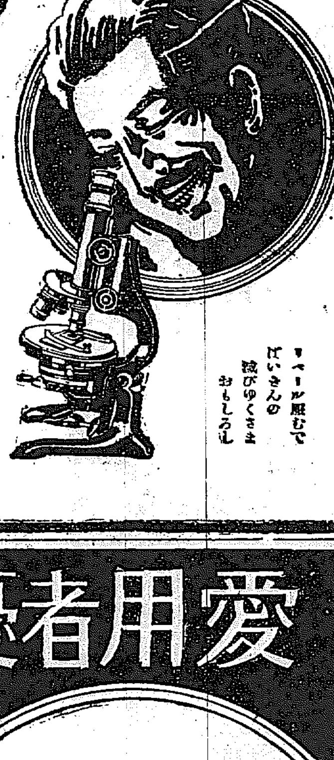

効力絶大　五日分のめばキツトよくなる

効力本位の特製リベールは現代に於ける最高權威の治淋藥として内地海外の到る處に於て絶對の信用を受けつゝあり。特製リベールは強力殺菌學に特殊の技術を施し化學的作用に由つて巧みに配劑したもので淋病菌よりの吸收作用極めて迅速に行はれ服藥後の効果は驚異的に顯はれてくる。

本劑の優れたる點は

一、服藥翌朝速くも尿の色は藍色に變じ强きリベールの臭氣を放つて排出する、此時速くも著明なる効果を自覺する。

一、尿道にウヨ〳〵してゐる無數の淋毒菌はこの化學的變化に基く藥劑のために悉く殺菌され尿と共に忽ち排出されてしまう、だからウミ痛みは夢の如くに去る。

一、異國人種よりうけたる病毒は極めて猛毒性を帶び頑固なるが故に平凡なる治淋劑にては寸效なし、然るに特製リベールはこの猛毒性淋菌に對しても容易くその目的を達し病菌の絶滅を完うする、内外人間に信用篤きは之が爲なり。

一、胃腸障害及副作用なし。

警告

●お藥求めの際は必ず特製リベールと御指名あれ、へんてこな治淋劑を藥舖に勸められても決して迷うてはならぬ若し品切の節は賣藥店か本舗へ直接申込みあれ。

服める人は今直く五日分試みられよキツト確定なる結果を見て悦ばれることを保證する。

定價　特製リベール　五日分金貳圓　七日半分金參圓　十三日分金五圓　廿七日分金拾圓　試用　五日分金壹圓　十日分金貳圓　送料　内地　代引　金十二錢　金四十五錢　金廿八錢

發賣元　大阪市東區南久太郎町二丁目　竹村製劑所　代表者　竹村幸次郎　電話船場一五〇〇番　振替大阪三六〇〇番

内地海外到る處の藥店に販賣す

愛用者優待　レート石鹼の大懸賞

一人で何枚でも出せます　多い程當り數も多い譯です

やさしい・面白い　お子様方にも出來る

課題　一番お肌の美しくなる石鹼は何ですか

お肌の美しくなる

泡立のよい香ひのよい

新式美容石鹼

答案用紙と～書き方～

答案用紙はレート石鹼の入れてある茶褐色の函を開いて裏の白地全面に左の順序で御書き入れ下さい……葉書でも受付ます

イ、課題の答案「〇〇〇石鹼」
ロ、この廣告御覧の新聞名
ハ、レート石鹼をお買求めになつた販賣店の名と所
ニ、應募者（アナタ）の明細な御住所と御氏名

▲答案は楷書で明確にお書き下さい
▲正解答案の總數を抽籤で入賞及等級を決定｜入賞者には左表の賞品を進呈致します
▲抽籤は所轄警察署係官立會の上嚴正公平に執行

答案の送り方　開き封にして貳錢郵便切手を貼つて御出し下さい（三十匁まで貳錢）

締切―昭和四年八月卅日

結果發表―昭和四年九月末日の新聞紙上

壹萬壹千四百餘名入賞

素晴しく當りの良い　愛用者優待賞品

壹等　廿圓勸業債券　貳枚宛　貳拾名
貳等　五圓復興債券　壹枚宛　參拾名
參等　レート進物函　壹函宛　壹百名
四等　レート石鹼　參個入壹函宛　參百名
五等　レート粉白粉　壹個宛　壹千名
六等　レート石鹼　壹個宛　壹萬名
計　壹萬壹千四百五拾名

答案送り先
（關東方面の方は）東京市日本橋區堀留町一丁目　平尾贊平商店懸賞係
（關西方面の方は）大阪市東區南久寶寺町四丁目　平尾贊平商店懸賞係
「懸賞係」の三字を必ず朱記入下さい

大阪商船株式會社
●神戸、大阪行（群山、木浦經由）湖州丸 五月廿一日　神天丸 月日　運天丸 月日　十四小野丸 月日　大順丸 五月十七日　扇海丸 五月十八日
●名古屋、清水、横濱、東京行　南山丸 五月二十日
●大連行　開東丸 五月十八日前九時
●長崎、鹿兒島、三角行　開東丸 五月廿四日
●元山出帆
●濟州、雄基行　嘉義丸 月日
●釜山、門司、宇品、神戸、大阪行　新高丸 五月十三日時

内地各港出帆主要航路
●歐洲行毎月一回●南米行毎月一回●濠洲行毎月一回●北米行毎月二回●孟買行毎月一回●南米行毎月一回●印度行毎月一回●甲谷陀行毎月一回●南米行毎月一回
△は船客御斷
大阪商船株式會社仁川支店　電話二一一〇・二一一一番
京城代理店　國際運輸株式會社　電話本一二七〇・本一五九七番
專賣仲次　仁川本町一　郡田組
專屬荷捌　仁川港町六　電話四二番　慶田組支店　電話七一番・一四三番

森信汽船出帆
五島行 毎日出帆　延安行 隔日出帆　群山行 月九回出帆　江華行 月六回出帆　南浦行 隔日出帆　甲山行 隔日出帆
各沿岸行帆船積荷取扱　貨物倉庫（仁川本社倉庫）取扱
仁川府山手町（電話二六三番）
出帆定期表申込次第進呈
森信汽船株式會社

辰馬汽船仁川出帆
辰山丸 月日 阪神　大和丸 月日 阪神　辰春丸 月日 名古屋、東京　辰山丸 五月十七日 清水　大新丸 月日 阪神　天長丸 月日 阪神、清水、伊勢灣
仁川本町四丁目　仁川代理店
朝日組回漕部
專用電話六八二番　電話五二九・九六四番　稅關構内電話五六一番

嶋谷汽船仁川出帆
○寄港地＝天津、大連、鎭南浦、仁川、群山、木浦、釜山、浦項、元山、城津、清津、雄基、敦賀、伏木、新潟（臨時）函館、小樽、大泊、眞岡、釧路、厚岸、根室
○各船共總噸數二千噸以上ノ優秀貨客船ニシテ無線電信裝置ヲ有ス
大連天津直行（大連汽船天津大連航路接續）

仁川發　大連、天津、長成丸、長成丸 月日未明
裏日本北海道（群山、木浦、釜山經由）
樺太行
鎭南浦發　代理店三和町　日鮮海運出張所
仁川發　群成丸 大成丸 長成丸 月日午後
○各船共三千噸級優秀貨客船ニシテ無電裝置アリ
嶋谷汽船株式會社出張所　電話五八五番

仁川代理店　本町四ノ二　日鮮海運株式會社　電話五〇一〇八番
京城代理店驛前　國際運輸株式會社支店
鎭南浦代理店　日鮮海運出張所

尼ヶ崎汽船　仁川出帆
大阪、神戸行 金城丸 月日　大阪、神戸行 大永丸 月日　群山、大阪、神戸 赤城丸 五月十六日　群山、木浦、阪神 百福丸 月日　群山、木浦、阪神 伏見丸 月日　群山、尾ノ道、阪神 玉榮丸 五月一九日
尼崎汽船部岡崎汽船會社代理店
高杉商店回漕部
仁川海岸町（電話五九番）

朝鮮郵船
●金剛山探勝航路開始　來ル五月十六日ヨリ
元山發 每日午前八時　長箭發 同日午後二時半　長箭發 每日午後三時半　元山着 同日午後九時
(博多行)　芝浦丸 五月二八日　金剛山丸 六月六日
博多航路
清津雄基船車連絡船　咸南丸

○仁川出帆（代理店國際通運支店）
東京行 天安丸 五月一九日　大阪行 漢江丸 五月二四日　長崎、三角、鹿兒島行 錦江丸 六月四日　木浦行 昌原丸 五月二一日　濟州行 ぼくてう丸 五月一六日　鎭南浦行 為德丸　大連、青島行 會寧丸　釜山、上海行 平安丸 五月二一日　大連行 錦江丸 五月二八日

○木浦出帆（代理店山野回漕店）
東京行 天安丸　大阪行 漢江丸 五月二六日　濟州島行 濟州丸 五月一六日　多島海行 統營丸 五月二一日　仁川行 昌原丸 五月一六日　釜山上海行 平安丸 六月一三日

○釜山出帆（取扱店大池回漕部）
東京、西鮮行 釜山丸 五月三一日　東京、北鮮行 天安丸 五月三一日　大阪、西鮮行 慶州丸 五月一三日　大阪、北鮮行 春川丸 五月一七日　長崎、三角、鹿兒島行 羅南丸 五月二六日　大阪（釜山大阪線）行 咸鏡丸 六月七日　北鮮行 會寧丸 五月二九日　浦潮行 金剛山丸 五月一七日　上海行 平安丸 五月二七日　鬱陵島行 忍城丸 五月二七日　江原道行 忠清丸 五月一六日　濟州島行 鏡城丸 五月一九日　宇品大阪行 立神丸 五月二九日　濟州元山經由直行 立神丸 五月一八日

○元山出帆（代理店國際通運支店）
東京行 釜山丸 五月二九日　大阪行 長白山丸 五月二六日　大阪行 春川丸 五月二三日　沿岸經由 新義州丸 五月一六日　江原道行 白頭山丸 五月二九日　浦潮敦賀 京畿丸 五月二〇日　雄基行 長白山丸 五月一六日　宇品大阪行 立神丸 五月二七日　清津直行 立神丸 五月二〇日

▲右之外各地北鮮臨時船ヲ配船致シ船期ノ都合ヲ取計ヒ居候

●日本郵船出帆
欧洲行 香取丸 五月二〇日　神戸横濱 五月三〇日　門司神戸 五月二五日　横濱 五月二四日
桑港行 さいべりや丸 六月一四日
濠洲行 丹後丸 長崎神戸 六月二一日

朝鮮汽船出帆廣告
●釜山出帆（取扱店釜山回漕店）
麗水行（急行）毎日前十一時　麗水行 各港寄港 毎日後一時　木浦行 各港寄港 隔日後一時　馬山行 各港寄港 毎日前九時　統營行 各港寄港 毎日後半時　浦項行 各港寄港 毎日後十一時　方魚津行（急行）毎日前十時　●木浦發 各港寄港（取扱店吉田回漕店）隔日後十時　釜山行 各港寄港
京城府大和町通り　朝鮮郵船株式會社　電話本局四一九五・四一九六・四一九八番
釜山支店 電話長一五三四番　元山支店 電話一三一一番　仁川出張所 電話長三五一番　京城代理店 國際運輸會社 電話本一七九・三一〇番

仁川汽船出帆
●海州行 江華、甲串、喬桐經由 隔日出帆　●延安行 草芝、甲串、鎭山、星湖浦、姑美浦、仁士里經由 隔日出帆　●仙岩行 漢津、富里浦經由 隔日出帆　●群島行 毎月十回以上出帆直行　●唐津行 毎月九回以上出帆　●德積行 瑞山行自動車連絡取扱 徳積島經由 毎月八回以上出帆　●外浦行（江華島裏航路）信島、仙水院經由 毎月十回以上出帆　●馬山行（水原郡）靈興島、大阜島經由 毎月十回以上出帆
各沿岸行帆船積荷物取扱　鐵道局貨物取扱◎陸運部
仁川府港町（築港前）
仁川汽船株式會社
電話六一番・一四〇番・一〇五八番